工商晚報
THE KUNG SHEUNG EVENING NEWS
督印及承印：工商日報有限公司
香港灣仔分域街十八號
電話：編輯部：七七七六〇七　採訪部：七七六二一九二　營業部：七七三二〇七　社長室：七六四八五四
中區辦事處：二二一六〇　二二一三八　二五四九五
電報掛號：二〇七五　郵政信箱：六十二號
新聞紙第八〇八五號
出紙兩大張售價壹毫

今日天氣
預測：溫和，吹西北風，間中有驟雨，較後時間可能有大雷雨。

每日兩大張下午四時出版

觀塘災情重泥漿逾呎
陸軍工程隊參加搶救

數百工人逾百運泥車
通宵與泥漿作戰
觀塘區內交通今午仍斷絕

【本報訊】逾百部運泥車及數百工人，包括駐港英陸軍工程隊的官兵，自昨日下午開始迄今四十八小時通宵不停與泥漿「作戰」！正大力清理第二次觀塘山泥崩瀉所淹沒的災場。

在昨日下午滂沱大雨中，觀塘山谷上的山泥，挾着山洪洶湧而下，捲浸着觀塘徙置區K座及翠屏道一帶。經過日以繼夜的清理，昨日泥漿深達四呎的翠屏道，今晨交通仍然斷絕，但相信在目前進行中的大力清理下，情況如不突生惡化，相信清理工作可望於一週後完成。

由於該處徙置區U座後面的觀塘山谷山泥之再度崩瀉，使週前一次山泥崩瀉時波及較少的U座前K座，今次卻大受威脅。目前該K座仍被泥漿淹壓，該座樓下的居民昨都紛紛攜擔了一切，及疏散往較高的樓上或別座大厦相熟者處。逾百的人與運泥車現仍在該處一帶與泥漿「作戰」！

行走觀塘線的2號及十一號B兩線巴士，今晨仍然照常行車，但總站已臨時遷至觀塘道裕華紗廠之側。

在昨日下午滂沱大雨中，數以百噸計的觀塘山山泥，再度從觀塘山谷瀉下，使高與人齊的泥濘沖進K座徙置區地下，致令數百名居民被迫遷出，三名鏟泥車上的工人亦險遭活埋，就近馬路堆積逾兩尺高泥濘，交通被斷。

觀塘徙置區於本月九日由颱風「艾黛」帶來的崩泥山泥，仍由永生建築公司負責以鏟泥車清理中，昨天不斷下雨，尤以下午二時四十分開始雨勢最大，山谷的雨水混和山泥急速瀉下，工作中的兩部鏟泥車，被雨水由U座大厦尾段衝至U座前段，三名工人從車上墮下，為雨水與泥濘所困，就近居民見狀，在最危急中，連忙抛出百碼長的膠喉，給三工人扶持，先後拖到安全地點。

「艾黛」溯港後，U座大厦的全體居民即已撤離，迄今尚未遷回而昨日的嚴重情況，亦未影響該座大廈，但U座大厦背後的K座地下各住戶，為湍急的雨水沖進泥濘，殺高的泥濘與人齊，最低的也有三尺，故該座七層大厦地下數百名居民現被當局下令遷出，以策安全。

事件發生後，有關方面描述昨日的泥濘瀉下情況較上週的山崩更為嚴重，消防局九龍區總區長活特，九龍城警署警司徒智仁立即率隊前往搶救，但消防車未能直達觀塘徙置區水浸現場，當駛到觀塘道與翠屏道以東交界處，便被路面積泥所阻，不能前進，消防員迫得下車步行到達現場。徙置事務處處長巴悌事後亦到場觀察。

九龍城消防局局長對觀塘徙置區內的通水道被泥濘所淤塞情況，表示關懷，翠屏道上的泥淤高達四呎，幸而昨晚黃昏後山水流下之勢已減，惟情況沒繼續惡化。

據說：觀塘徙置區的全部溝渠，經被山坭淤塞，工務局工人正在動用機械工具來疏導涌水道，務使雨水疏洩，並且堆起沙包，增強疏導流水。四輛滅火車及消防員已奉令在現場作廿四小時駐守，以便如在其他變故能及時搶救。工務局馬路部工人，為了搶修淤塞的渠與排水道，昨亦通宵進行工作。

據官方昨晚消息，觀塘情況暫無搶救的必要，由於K座居民現時並無危險，故暫不需全部遷出。而上週因山坭被迫遷出的U座居民，昨晚仍未遷回原址。

但如何迅速清理災場，使居民恢復正常生活，並防止同樣災害再三發生，看來都是急不容緩的事情了。

如果惡劣情勢繼續拖延下去，則逾萬居民的生活將不堪設想。即如原住該區三五五號的居民顧某，他原是當小販為生，現在暫居親戚家時，又不能外出做生意，有三個孩子已患病，一家十口的生活，已陷困難中。

觀塘變成爛泥塘

觀塘崩山，第一次的污泥未清第二次山塌又發山泥漿現在把半個觀塘淹得一塌胡塗，圖為被淹的K座。

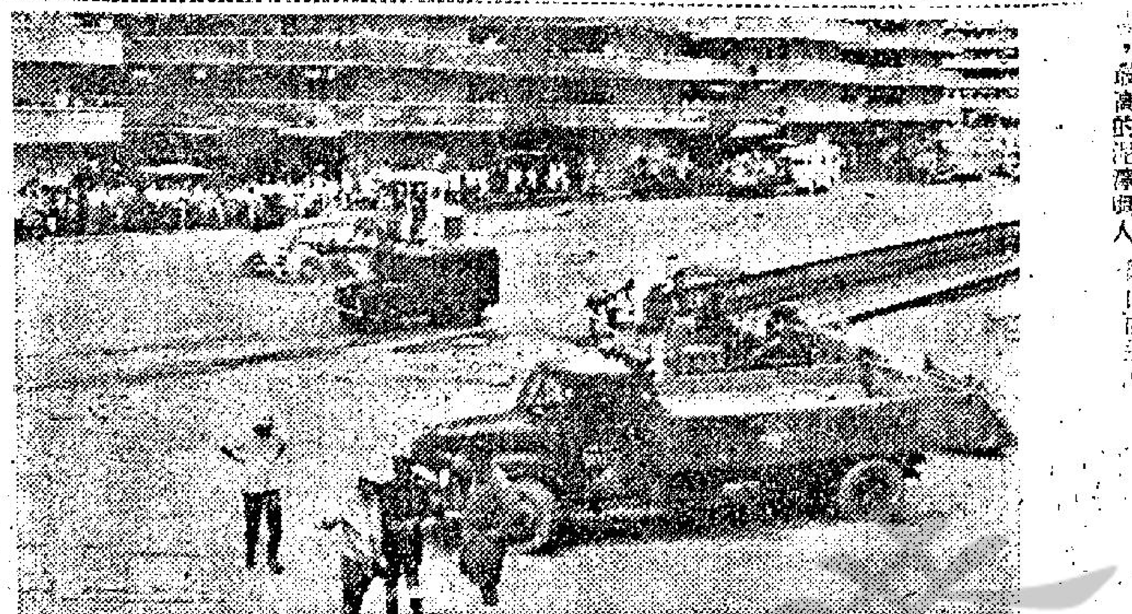

警方在觀塘災場
設臨時指揮部
今晨直升機到場低空視察

【本報訊】警方刻正在觀塘徙置區受泥漿淹浸的災場K座，成立一個臨時指揮部，指揮清理工作進行。

該臨時指揮部由一個高級幫辦負責，轄有一個警目及一隊警員，負責巡邏災區的情況及維持秩序。此外，英陸軍工程隊的官兵亦出動工作，由一位軍官負責指揮。

一架直升飛機，今晨曾數度飛臨災區的低空，視察災場及清理情況的進行。

該處徙置區K座的居民，今午出入時仍很狼狽，泥漿及脛，寸步難行，有些繞路圍山而過。

山坭一再傾瀉後
U座居民要求遷往別座大厦

【本報訊】觀塘山谷山坭昨大雨中再度崩瀉，泛濫的坭漿且較第一次為多。上次被山坭掩積的觀塘徙置區U座，今次雖未再受嚴重沖擊，但已足令人寒心！

據悉：尚未被准許搬回原地居住的U座居民，現正要求有關當局考慮將他們遷到別的大厦去。因為U座恰建於山口，隨時有再被同樣的山洪危害之虞，如果長期如此，對他們的生活，自然有很大的影響。居民要求遷往他處的辦法是否行得通，尚待有關當局考慮。

小評　談黑市供水

自艾黛颱風過港，連日均有大雨，各水塘存水量大增。石梨貝水塘，及第二大之大欖涌水塘均已滿溢，第三大之城門水塘僅差二呎便已到達滿點。現在各引水道山洪浪滾而來，雨意亦濃，大約再來一場大雨所有水塘，即可全滿。

現在本港的存水總量，即達一百二十億。港九若干地區已發現黑市供水，有全日獲供水者，也有二十四個鐘頭獲供水者。此種辦法，雖無明文，但由來已久，意者水務局為省事計，根據各區存水情形，斟酌增加供水時間，與其滿溢，不如大放長喉。但此種「失魂」之水，時有時無，居民得此額外之水，雖不無少補，但浪費至多，尤其是街喉，取水者在規定供水時間，均已儲足，超時供水，也不過是白白浪費而已，又因無人管理，涓涓不塞，淅水長流，實至可惜！

如何以有餘補不足，化浪費為合理，供水時間，似應該重新調整了。

本報善心讀者
捐款助吳木庭遺屬

【本報訊】患有嚴重肺病工人吳木庭，在扶病求職中吐血慘死，遺妻黃巧濟及十八個月大女兒，嗷嗷待哺，消息自本報發表後，熱心讀者，紛紛捐助，交本報代轉。

計昨日將善款交到本報者有楊三宅廿元，楊英燦五元，譚宅十元，葉宅廿元，楊老太廿元，劉宅二元，共七十七元正。

上述善款，由鄧靜德、楊榮樵兩居士轉來。

連前日施務歸淵逸東代表歐必成者一百元，共一百七十七元。

連日豪雨之下
三水塘滿瀉
石壁水塘亦滿六成

【本報訊】由於近日來的下雨，本港三個水塘已告滿瀉！滿瀉的三個水塘是：全港第二大的大欖涌水塘，城門水塘及薄扶林水塘。

至於全港最大的石壁水塘，在今晨九時止，存水已達三十一億二千五百萬加侖，目前已是六成滿了。

因此，天文台預測今日吹西北風，天陰，有雨，今日稍後更有雷雨。

英空軍一轟炸機
今晨起飛後失事
墮宵箕灣海面四人均獲救

【本報訊】英空軍一架堪培拉式輕型轟炸機，今晨在跑道起飛後墮海，四名機上人員已被平安地救起。

據說：該機於今晨十時十分，在啟德機場空軍基地起飛，但在飛離跑道後，即失去控制，向鯉魚門外圍的宵箕灣海面下墜。

英空軍當局於接獲該機失事消息後，即動員機場消防隊及救傷車與救傷船出動，結果，機上四名人員迅即被救起，但該機仍在海面繼續下沉。

據悉：該機是一架雙引擎的輕型轟炸機，屬英皇家空軍遠東總部，原駐新加坡基地的，兩日前由星來港作例行的飛行訓練，今晨準備飛回新加坡，不料在十時十分起飛，離開跑道之後竟發生引擎故障，失去控制，直墮下海面時，曾有數秒鐘浮着，於是機上四名機員即按鈕彈出機外，落在水中，而該機亦瞬息下沉，四機名員則為消防隊馳援救起，俱未受傷。

據說：該機已下沉海底，英空軍方面正準備打撈工作，需時多久未定。

英國駐港空軍新聞處今午發表稱：皇家空軍一架坎培拉式轟炸機，今午十時許起飛往新加坡時，在啟德機場越出跑道，墮入海中。

機上有機員四人，經被駐機場的消防隊所救起，並無受傷。四名機員的姓名職銜是：(一)飛行上尉閣(二)飛行官奇勒(正駕駛)。(三)飛行官威特，(四)空軍上士林西。

該機是屬於雙引擎的輕轟炸機，三日前來港作飛行訓練，今晨起飛回新加坡。至於該機起飛時如何越出跑道跌落海？目前正在調查中。

青山毒窟命案
被告認誤殺
判入獄四年

【本報訊】新界青山毒窟命案，被告男子黃紀輪，今晨開審時，因直認誤殺，而否認謀殺罪，結果法官乃判被告入獄四年半。

西醫蔡文京在法庭供述
兩匪徒携槍入屋
勒索現款二千元

【本報訊】西醫蔡文京遭兩名匪徒勒索，兩疑犯今午在九龍地方法院循刑事案起訴，如表面證據成立，將解高等法院審理。

兩被告：(一)蔡志堅，卅歲，(二)張華，卅三歲。

同被控三項罪名，(一)七月十七日勒索蔡文京二千元，(二)藏有自動手槍一支，(三)藏有十四顆子彈。

該案由威爾遜法官審訊，今午開庭時，首由女子趙彭出庭國語作供。繼由蔡文京醫生登記入台作供，他說，七月十七日下午一時，他太太與一楊姓看護在配藥室內工作，他則正在替一病人診病，其妻說有一男子要找他，他離開，第一被告進入診症後，看護則離開，祇告訴認識他的母親和大哥，遲疑，他便對被告說：「坐啦，」至此，蔡文京便與第一被告開始談話，當時第一被告說：「我現在有一單生意需款四、五十萬元，但不夠資本，請你(指蔡文京)借二千元。」

蔡醫生作供時表示當時心情很驚慌，他問被告做甚麼生意，被告拉開公事包的鏈，指着袋裡說：「就係呢的生意，你有辦法嘅。」

蔡醫生看見公事包內放有一枝手槍，當時蔡醫生表示身上無二千元，只得二百元。要借二百元給被告，被告說不要，無論如何要二千元，後來蔡醫生請回住宅開支票給被告，結果被告同意。並坐下來等候，後來蔡醫生吩咐彭姓朋友去報警，將被告拘獲。

林黛劇照展覽
今午在大會堂開幕

【本報訊】影后林黛逝世至今已滿一個月，而法庭研究她的死因亦已完成，這轟動一時的新聞本應告一段落，但是她的生平事蹟，社會人士還是念念不忘，翻映舊片，出版畫冊，舉行畫展等等，都是為追念她而設的。

為紀念林黛而舉辦的「林黛小姐藝術人像暨遺作劇照展覽」今日午十二時在大會堂展覽廳舉行開幕禮。主辦這個展覽會的邵氏影友俱樂部及國際攝影公司，請得林黛生前好友國語紅星丁紅、杜娟、馮寶寶、陳厚、關山五位主持開幕禮，將在場招待來賓。

此展覽會於開幕後，隨即公開展覽，場內展品包括林黛生前所拍藝術人像，生活照片以及林黛死前所拍的五部遺作劇照(計有「妲己」、「寶蓮燈」、「王昭君」、「藍與黑」、「血痕鏡」五片)。

青山道豐華工廠大厦
美新毛織工廠
今晨大火

【本報訊】九龍青山道豐華工廠大厦七樓美新毛織廠，今晨六時，發生火警，焚燒約一小時，火焰濃烟始被撲滅，損毀及受水漬貨物損失約卅萬元，幸無傷人。

消防局接獲火警報告後，曾派出十二輛消防車及一艘救火船馳往救援，由六時十五分起灌救，搶救約一小時，火焰被救熄。

發生火警的美新毛織廠在青山道六四四至六四八號七樓，包括六個單位樓宇，即六四四、六四四A、六四六、六四六A、六四八、六四八A，目前有男女工人約五百餘人，廠內裝設手織機二百八十五部，一部圓筒織機。該毛織廠的寫字樓則設於六五〇八樓。美新毛織廠老闆名支益章，上海人，該廠開辦已五、六年。

今晨六時，附近居民嗅到濃烈的焦味，隨即發覺美新毛織廠內冒出滾滾濃烟，於是急打電話通知大厦看更人報警，當時，大厦內有兩名姓周的看更人，除急電警方求救外，並攜滅火筒衝入火場撲救，但並未能將火救熄。

消防車抵達後，引伸長喉沿梯間直達七樓，開喉灌救，但因燃燒時濃烟彌漫，消防員需配戴氧氣筒始能衝進火場，至七時，火勢已被撲滅。

火警後，經初步調查，起火地點可能在七樓倉庫，據該廠姓稱：起火原因疑洩電所致，但據一些在工廠工作的女工稱，過去該廠亦會發生數次小火，多因工人壓火不小心。

火警後，七樓工場已全遭水漬，且水流沿梯間而下，上地多層樓宇的工廠亦部份被波及受水浸，事後估計，被毀及受水漬貨物損失約三十萬元。

廿歲青年被控
非禮八歲女童

【本報訊】一名廿歲男子，被控非禮八歲女童罪，今晨在銅鑼灣法庭受審，被告認罪，法官命押候一週，待感化官調查後始宣判。

被告男子廿歲，戴明心，船塢學徒，住筲箕灣大石街某號地下。被控本月十六日在筲箕灣道福仁大厦向一名八歲姓梁女童非禮。

主控指出，本月十六晚深夜十二時被告行近一名匿在筲箕灣道福仁大厦電梯口的女童身邊，並將該女童下褲除去。巧有一居民碰見，該居民即通知女童祖父，往樓下截捕被告。

法官乃命押候一週待感化官調查後始宣判。

藍塘道織造商住宅
被爆竊鉅款

【本報訊】藍塘道一家織造商住宅，發生爆竊，被竊去現款萬餘元。警方於接獲報告後，大隊員警到場查究，指模部人員亦被調動到場。

伊人
免漿恤
免燙免漿
短袖恤．夏恤
顏色：白．藍．杏．灰
各門市部同時舉行
大清貨
十元三件
任揀
新花廿柏 $3.00 一件
花式數十種
門市部：
1.香港德輔道中32號
2.香港永生銀行地下
3.香港德輔道中142號
4.香港銅鑼灣軒尼詩道529號
5.九龍旺角彌敦道628號
6.九龍旺角彌敦道580號C
7.九龍旺角通菜街724—726號

日本医學權威界最偉大的新貢獻
最新根治特效藥
風濕敵
欲知「風濕敵」真正效果，請往：
九龍佐敦道金城大藥房
九龍深水埗北河街義興藥行
九龍青山道百利大藥行
九龍塘尾道榮華大藥行
九龍大埔道安安大藥行
荃灣衆安街百安大藥行
元朗大馬路章記藥行
香港德輔道中長命大藥行
香港大道中大陸大藥行
香港莊士頓道梁國英大藥行
香港銅鑼灣鴻昌大藥行
北角皇冠藥房
筲箕灣工廠街榮福藥行
香港仔田灣大藥行
各櫥窗內參閱服用風濕敵愈後由各埠來函之真實情形應不致誤。

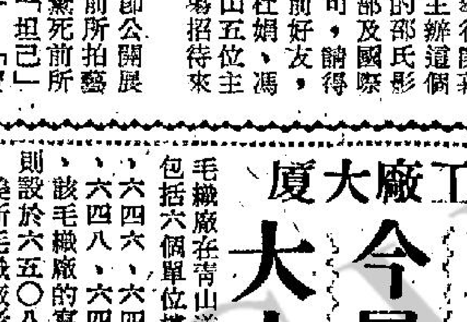

商標註冊
治 風濕症 神經痛 跌打碰傷 痛
功效第一 安全可靠

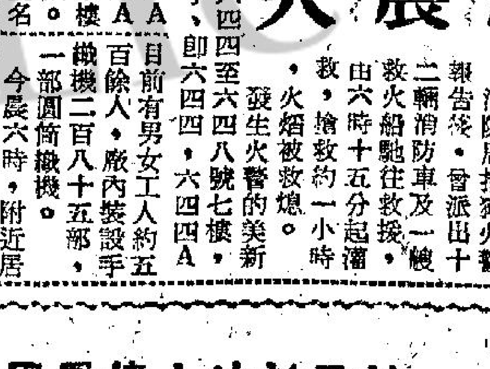

凡患者服用本藥有任何疑問時請往彌敦道658號四樓風濕專治所本公司特約專門医師免費檢驗並解答一切
港九各大藥房，先施公司西藥部均有售
遠東總代理：三美貿易公司　電話：45553　43701

請參加
環遊美加旅行團
九月二日出發
參觀紐約世界博覽會
各旅行團之組織並無標本可據，請向曾參加本公司旅行團之親友詢查便知是否可靠
均輝有限公司主辦
香港德輔道中萬宜大厦地下L18號
電話：28061　28062　28063　21518　21938

蘇俄警告土耳其 不得對塞島用武

克酋干涉塞島糾紛反而破口大罵英美

希臘揚言全力援助塞浦路斯

【莫斯科十六日法新社電】塔斯社報導：蘇聯總理克魯契夫今日警告土耳其稱：對塞浦路斯採取武裝行動可能「自食其果」。在吉爾吉斯共和國首府弗隆士演說時，克魯契夫稱：干涉塞島內政祇能「增加國際情勢緊張」並「可能對於和平引起十分嚴重後果」。塔斯社報導：「土耳其在帝國主義勢力左右之下攻擊塞浦路斯。每一頭腦清醒之人皆知土耳其如無一種庇護，將不會從事於危險之軍事賭博，而且每一事將指出帝國主義者對塞島秘密恐嚇之陰謀皆由於華盛頓與倫敦。」克魯契夫堅持英國必須將其軍隊撤出塞島，而土耳其必須尊重塞島主權。渠稱：蘇聯欲與土耳其有良好關係，但對於一種可能在吾人南部邊境附近發生之武裝衝突，不能漠不關心。」克魯契夫並指摘「美國帝國主義者在越南與寮國扮演國際憲兵之角色。」

【莫斯科十六日路透社電】塔斯社稱：克魯契夫總理本日指摘美國與英國之「帝國主義陰謀」，鼓勵土耳其對塞島「和平居民」轟炸和掃射。關於東南亞問題，克氏稱：「在公開執行憲兵行動中，美國帝國主義軍隊攻擊越南民主共和國。彼等正發動南越人民進行一項不宜而戰的戰爭，彼等正壓迫這些人民，美國帝國主義與寮國反動派在一起，干涉寮國內政，反對寮國人民的民主力量。」

【尼科西亞十六日法新社電】塞浦路斯商務部長雅拉奧索斯本夜在此間宣稱：此間經已接獲蘇聯政府關於萬一在外國武裝侵略時援助塞浦路斯與提出之建議，「并表示多謝與感激」。雅拉奧索斯係塞浦路斯代理外長，渠并謂：渠希望關於蘇聯援助之談判，將不久開始舉行。另據政府方面人士宣稱：由外長凱布里安努所率領之一個強大的塞浦路斯代表團，將在來週由此間啟程前往莫斯科。據該方面人士并謂：政府刻并商討由塞浦路斯總統馬卡里奧斯大主教而非係由凱布里安努率領該個代表團之可能性。

【雅典十六日路透社電】希臘外長基柏里安奧今晚於此間稱：渠無意於星期五前往莫斯科，與蘇聯商談幫助塞浦路斯之事宜。」於詢及塞浦路斯政府是否會於最近派出特使往莫斯科時，柏氏稱：「蘇聯幫助塞浦路斯之商談，目前係循外交途徑進行著。顯然的，當時機成熟，塞島將會派人前往莫斯科，目前估計何人將於何時前往莫斯科，尚屬爲時過早。」

【雅典十六日法新社電】希臘總理巴班德里奧本日在此間證實希臘將「以其所有力量」援助塞浦路斯，假如土耳其進攻塞島的話。據巴班德里奧在此間發表一項聲明，答覆反對黨對希臘政府在現時危機期間所取態度之一項抨擊稱：希臘經已大下決心，俾尊重聯合國對於停火之要求。但渠謂：如果土耳其軍隊在塞浦路斯登陸，則希臘將加以干涉。據巴班德里奧宣稱：「吾人衷心希望將不需要一次戰爭。但如果由於土耳其之失錯，以致發動該一項戰爭，則吾人屆時將有一個清白的良心，因吾人曾盡量做到一切事情，俾避免戰爭故也。」

投奔自由的蘇俄藝員

圖片說明：投奔自由之蘇聯音樂師密尼（圖左）及柏果什特斯，於八月十六日等候被載往東京國際機場，俾便離開日本。圖爲彼等兩人在車內莞爾微笑之情形。該兩個變節者，係訪問日本之布爾什維雜技團音樂師，彼等曾發表聲明，謂彼等擬欲逃出蘇聯，「因在吾人之國家對於音樂師并無自由故」也。

合衆國際社無綫電傳眞

演出投奔自由名劇後 蘇兩變節音樂師 離日赴哥本哈根

預料將在西德獲得政治庇護

【華盛頓十七日合衆國際社電】美國方面人士於星期日宣稱：彼等并不預料兩個變節的蘇聯音樂師，會在華盛頓出現，但彼等并不獲知其最後之目的地，係在何處。該兩個音樂師（經已証明係敲手柏果什特斯及色士風樂師密尼）經於星期日晨乘北歐航空公司飛機取道北極路綫由東京啟程前往哥本哈根。該方面人士謂：在東京有若干徵象，顯示彼等兩人，經已選定西德爲彼等受庇護之國家，但此說未有獲得証實。現尚未獲知該兩個樂師於星期六離開彼等訪問日本之布爾什維雜技團時，曾否與蘇聯外交人員面對，俾申明其決定，一如在投奔案件中所通常做到者然。

【東京十七日路透社電】此間美國大使館一發言人今日証實：昨晚乘飛機離開日本之兩名變節蘇聯人員，現正取道哥本哈根前往西德。渠拒絕評論東京方面傳出該兩人將會前往美國或澳洲之消息。日本報紙稱：該兩名變節人員（即是蘇聯雜技團之音樂師柏果什特斯與密尼）將安置於西德國內逃亡人士收容所，而後前往彼等自己選擇之國家。

集軍政大權於一身 阮慶當選越總統 將委出戰鬥內閣

【南越頭頓十七日合衆國際社電】阮慶少將於星期日在旨在加緊進行反共戰爭之政府突然改組行動中，渠當選爲南越總統。渠宣佈渠將委出「一個戰爭內閣」。阮慶此次由軍事革命委員會選舉爲總統，使到渠獲巨大的獨裁權力，及在此個被共黨所困擾之國家無限期延緩各項民選。對一個共和國總統之選舉，甚少一如星期日選舉之迅速與順利進行。憲法之改修與政府各項更動，係在該革命委員會三小時秘密會議中所實行者。各報記者曾被邀參觀總統選舉。該個委員會秘書宣佈：諸位選舉共和國總統之投票，即將開始舉行。該軍事革命委員會大部份委員（其中多係將官），每一個人將其所選定之名字寫在一張紙條上面及放在一個信封之內。當計算選票時，阮慶獲得五十票。國防部長陳善謙得五票。阮慶并保留軍事革命委員會及武裝部隊總司令之職位。阮慶新政府之軍事控制權，係如何擴大，將不明確獲知，直至阮慶（并獲得該委員會之同意）委任其副總統及各項內閣職位爲止。此事必需在三十天內達成。

【西貢十七日合衆國際社電】南越政府本日宣稱：前南越內閣全體閣員，已向新選出之阮慶總統遞出辭呈。

洛治抵達巴黎 解釋對越政策

【巴黎十六日美聯社電】前美駐南越大使洛治，於星期日抵達巴黎，俾開始訪問歐洲各國首都，渠在該處將詳細說明美國在東南亞之政策。渠定於星期二向北大西洋公約組織常務理事會發表演說。渠在兩週旅行期間將在九個國家與政府官員會談。

【紐約十六日法新社電】前美駐南越大使洛治，本日由此間啟程前往巴黎，渠在該地將於星期二向北大西洋公約組織理事會發表演說。有記者在機場詢及渠對南越局勢之意見，洛治答謂：「如果吾人及越南人民堅持下去，則吾人對於此項事情將獲得勝利，但以外來壓力并不逾限爲其條件。」洛治拒絕詳細說明渠所指「外來壓力」，保有何項意義。

塞島糾紛調解員 杜梅雅患心臟病

【日內瓦十六日法新社電】聯合國之塞浦路斯糾紛調解員杜梅雅現患心臟病，此事爲其今日較早時間進入留醫之日內瓦醫院所証實。聯合國發言人今日否認詹森總統調解塞島糾紛之私人代表艾奇遜，已被委爲聯合國調解員以代替杜梅雅職務之消息。艾奇遜之助手亦否認此消息。

塞島氣氛仍然緊張

圖示塞浦路斯基科納區之兒童於八月十四日在區內土希兩族村落之聯合國軍及軍車附近嬉戲情形。傳希臘族人不管島上暫時停火已發生效力，仍然於八月十六日請蘇聯援助塞島政府。

合衆國際社無綫電傳眞

寮共頭目一晤法大使

【永珍十六日法新社電】寮共領袖蘇凡諾旺本日與法國大使米勒在慶溪會談，歡迎法總統戴高樂及法政府之籌意，提出寮國三派於八月廿四日在巴黎舉行會議之計劃。米勒本日在康海與蘇凡諾旺會晤，會後，蘇凡諾旺與米勒告記者稱：「我們誠摯歡迎政府迎對寮國及法國東南亞所持之態度」。蘇、米二人會談不久，慶溪的反飛機機關槍，曾向在高空飛行之五架飛機開火。蘇氏在會談中曾告法大使謂：渠對法國在東南亞之「現實政策」感到滿意。在巴黎舉行之寮國三派初步會議之目的，應爲使後舉行十四國日內瓦寮國會議而工作。該寮共領袖稱：渠希望寮國其他二派領袖能同意，認此事係重要者，而作爲會議討論之主題。渠又希望會議成功，三派能在決定呼籲舉行十四國會議之前，對所有執獲致協議。會談後，法大使及其隨員即乘直升機返永珍。

【東京十五日美聯社電】新華社消息：美國八月五日對北越施行報復性之空中襲擊後，經已在河內觸發反美示威運動，在過去十天內已有六十萬以上之人民參加。

第一次大戰英兵 赴法找尋埋於地下美酒

當年無法瞞過衛兵 因而埋在鐵道附近

【英國朋恩市十六日合衆國際社電】第一次世界大戰期間之英軍大兵約翰史加於昨日起程，擬尋獲一九一八年休戰後彼在法國境內埋於地下之兩瓶法國白蘭地酒。約翰史加稱：「余在當年手携兩瓶法國白蘭地酒，而擬溜回軍營，旋知無法瞞過衛兵室一關，乃將兩瓶酒埋於加萊地區之鐵道附近。」

【尼加拉瓜馬納瓜市十五日法新社電】此間警方稱：四名少年（最小者年十五歲）今日在此供認將一名七十五歲之老婦殺死於伊家宅之內後並曾姦伊之屍。此事發生於兩週前，出事地爲與此間相距九十公里之利昂。老婦名安琪娜．抉帝甜，獨居屋中，另無他人。警方稱：四少年經已供出犯罪之全部經過。

【俄克拉荷馬市十六日美聯社電】本市之十七歲青年鍾南尼乘坐飛輪連續旋轉九十六小時後經已離輪落地，矢言除爲掙錢之外，永遠不擬再坐飛輪。鍾南尼稱：彼於本月十一日上登飛輪，至十五日下輪，雙足落地時，感覺自身似乎仍在旋轉。彼稱：「余此刻仍感頭暈目眩。醫生曾替余注射一針，謂至明日將可無事。」鍾南尼因坐飛輪九十六小時，而獲本市一遊樂園之主人贈以開具二百五十八美元之支票一張。據悉鍾南尼計劃以此款用於今秋攻讀專科學校。鍾南尼連坐飛輪九十六小時，已將一男童在俄亥俄州辛倫市所創連坐五十小時卅分鐘之紀錄打破。鍾南尼稱：「余認爲：余之紀錄不會長久保持，可能將在兩星期之內被人打破。」

新聞鼻 陳再思

南越政府改制

昨天，南越的軍事革命委員會，通過了一個新的憲法，幾分鐘之後，便根據這個新憲法，選出阮慶將軍爲南越總統，出席的人數是五十八人，阮慶得到五十票，陳善謙得到五票。可見阮慶的力量已能控制全局。自去年十月政變推翻了吳廷琰之後，南越的政權，實際操於軍事革命委員會手中，接着阮慶又推翻了新政府，擁護楊文明爲形式上的國家元首，但實際大權仍握在軍事革命委員會之手，如今經過大半年的醞釀，又恢復了總統制。因南越現局，無法執行普選，故憲法與總統，均仍由軍事革命委員會通過與選出，殆亦爲非常時期中的權宜之計。此後總統有最高的行政權力，政府較前更爲鞏固，對反共戰爭，必更有進展。阮慶在頭頓地方與美方舉行一連串會議，并已組織成美越聯合指揮部，這是正面的合作。

隱憂所在

但合作之外，不是完全沒有問題。阮慶的新政府，據我們想像，如果取得美國的大力支持，即不致有問題。但新政府顯然仍有隱憂：㈠國內楊文明，和反阮的力量，可能漸漸團結，聯合反對現政府。㈡國外與美國合作的剿共戰爭，彼此有着根本不同的戰略觀點，阮慶要統一國家，必須北進；美國要執行的政策，是不願擴大戰爭，「這在戰爭不順利時還不覺得什麼，一旦南越境內剿共非常得手，戰爭需要向前發展時，便會引起衝突。同時阮慶在國內聲望愈高，力量愈大，與美國的矛盾，亦可能相對地增加。如吳廷琰本來也是美國支持的，但後來竟至彼此敵對，可爲殷鑒。」

蘇聯插手塞島

塞島局勢，因聯合國安理會的呼籲，英美的調停，已近尾聲之際，蘇聯忽然宣稱：「蘇聯已準備於塞浦路斯受外國進攻時，起而援助該島國。」這自然是馬卡里奧斯請求蘇聯幫助的結果。在塞島猶有零星小戰之時，這無異火上加油。這個戰略小島，原爲對付蘇聯而顯得重要，土、希二國原爲北約的反共國家，蘇聯如能引起塞島不安，土希火併，自然是十分樂意的事。看來塞島局勢，會因此而格外複雜了。

剛果效忠政府部隊

正邁向亞伯特維爾。剛果喀坦加一位國民軍，與其攜帶弓箭之族人，於八月十六日追蹤蘇馬里奧及其受共黨支持之叛亂份子後，在彼部因疲憊事休息。據稱蘇馬里奧已失踪達五日，而剛果國民軍已在多次戰鬥中擊敗叛徒後。（合衆國際社無綫電傳眞）

蘇在邊境地區 設立軍事市鎮

【莫斯科十六日法新社電】國防部機關報「紅星報」本日宣稱：在民政以外之軍事市鎮，經已在蘇聯「重要的」邊境地區內設立。該報撰述社論，謂在蘇聯領土上各地點經已設立此等軍事市鎮，「俾使到其防守者獲得永久警衛之任務」。該報謂：「該等軍事市鎮，有若干位於荒蕪與人口稀少地區，并在北極圈冰雪、沙漠、森林或高山之內。」該報并謂：該等市鎮，具有使到人民感到舒適之設備，例如電影院、俱樂部及一切必要之娛樂。該等市鎮經已遍植樹木。

美國煙草工業研究協會稱 吸香煙者唔使驚 決不會招致肺癌

【紐約十六日美聯社電】美國煙草工業研究協會昨日稱：實驗之結果，並未發現吸煙會引致肺癌或致命之心臟病。該會稱：事實上，近十年來研究之結果，並未能提供科學家以充分之材料，以確定健康與疾病之「基本結構」。美國煙草研究協會斥資六百萬美元，由科學家里都爾博士領導研究，最近曾提出一份報告書。該份七十二面之文件稱：該會曾審查三百五十份由該會提供津貼之科學家之研究報告，並未發現「可望支持」吸煙導致癌症之理論。里都爾稱：其他的研究，也未証明吸煙或尼古丁會導致成惡化「任何致命之心臟病」。該會係於一九五四年由煙草製造商組成，該會稱將繼續其研究工作。

匈共同意參加 國際共黨大會

【莫斯科十六日法新社電】據塔斯社布達佩斯通訊稱：匈牙利共黨經已接受蘇聯之邀請，俾出席一次國際共黨會議。此一舉使到經已接納該項邀請書（經已致送與廿五個國家）之共黨數目，達至八個。該等迄今經已接納該項邀請之國家爲捷克、東德、保加利亞、匈牙利、澳洲、印度、芬蘭及法國。

南斯拉夫發生地震

【南斯拉夫．斯科普勒城十六日美聯社電】斯科普勒河谷昨晚又再發生地震，據報無物質損失與人命傷亡。自去年七月廿六日斯科普勒市發生猛烈大地震，造成大破壞以來，本地區計共錄得强度不一之地震五百八十一次。

法國河上 數千死魚漂浮

【法國．邊克斯城十六日美聯社電】數以千計之死魚，本日在此間附近之雅多爾河上漂浮。當地漁民相信該等魚類，係被由兩間工廠傾入河中之廢物所毒死者。

中共積極策動剛果叛亂 剛果總理請美國 贈送遠程偵察機

兩架蘇製巨機飛抵叛軍據點

【利奧波德維爾十七日合衆國際社電】剛果總理森比於星期日請求美國給與數架遠程偵察飛機，俾在剛果北部、東部及中部地區監視叛軍之活動。據美國大使館發言人宣稱：森比係在與主管非洲事務助理國務卿威廉斯舉行兩小時會談之期間提出該項請求。威廉斯於星期五由巴黎抵達此間，俾與森比開始會談在四個省份之叛變行動。

【利奧波德維爾十七日合衆國際社電】此間昨日消息稱：兩架伊留申式（三一八）飛機曾在史坦萊維爾機場降落，史坦萊維爾係反抗森比總理中央政府之蘇馬里奧叛黨堅強據點。據未証實報導稱：該等飛機係於昨日上午降落。一位剛果政府發言人稱：渠相信該消息係正確者。此事表示中共或其他非洲國家，已決定援助叛黨，以對抗受美國支援之森比政府。該等伊留申飛機可能來自開羅、迦納、幾內亞或馬里。

【巴黎十六日法新社電】據此間所收聽之新華社廣播稱：中共「副總理」陳毅，本日在歡宴訪問北平之桂尼亞代表團席上發表講話，謂亞洲國家之人民「必需團結一致，及採取一切可能的步驟，俾支持越南人民和印度支那各國人民打敗美國侵略者」。渠譴責「美帝」公開派遣軍事人員，前往剛果。渠謂：此舉係「在於鎮壓剛果人民之武裝愛國鬥爭」。陳毅并謂：「亞洲與非洲局勢均異常緊張。」渠指摘美國在剛果開始進行「特別戰爭，企圖使到剛果成爲第二個南越」。

·康妮法蘭西絲·

美著名青春歌星 康妮法蘭西絲 與經理人結婚

新郎卅三歲曾經離過婚

【新澤西州愛塞克斯費斯城十五日法新社電】美國著名女歌星康妮法蘭西絲（眞名爲康絲丹斯．法蘭科妮夢）今日在此間其家宅中與公共關係經理人李察卡尼里斯結婚。此爲普通婚儀，所歷時間非久，新娘之理髮師雷哥．巴洛斯在場觀禮。新郎卅三歲，曾經娶婦，惟已離婚。據稱：此對新夫婦將赴佛羅里達州邁亞密市度蜜月。

土爲塞島問題 內部發生分裂

【伊斯坦堡十七日合衆國際社電】土耳其政府內部星期日之可靠消息稱：總理伊諾努與其國軍事領袖之間現正醞釀嚴重分裂。報章昨日刊載土耳其陸軍司令凱斯金納接見記者之談話稱：土耳其陸軍之忍耐能力消失殆盡，「各士兵對於塞島發生之事皆感憤怒」。可靠消息稱：土耳其參謀首長之中逐漸產生異見，而在伊諾努「自行抑制」政策下之軍官亦日漸不受控制。若干軍官以爲彼等於最近之塞島危機當中喪失威望。傳伊諾努對於控制武裝部隊之「激昂情緒」大有困難。且曾開國家安全會議對於塞島西北部郭基納區上星期發生戰事時應否派軍登陸塞島一事，已發生重大爭執。伊諾努於爭執中似獲勝利，故土耳其之行動以空中攻擊爲限。

【伊斯坦堡十七日路透社電】土耳其副總理沙第爾昨日在此間宣稱：土耳其經已準備作爲一個監護國保護其在塞浦路斯之利益到底，「即使吾人獨自與世界對抗在所不計」。沙特爾發表一項談話，謂土耳其政府刻正採取各項預防措施，以免土耳其族塞浦路斯人陷於饑荒，及於必要時用飛機將糧食運往塞島。

【紐約十六日法新社電】此間聯合國總部附近之街道上，本日有七百五十餘名希臘裔美國市民遊行，抗議土耳其對塞島之政策。

蘇卡諾揚言 決粉碎大馬

要求英與叛黨談判

【耶加達十七日路透社電】印尼總統蘇卡諾本日要求英國政府，與北婆領袖阿查哈里重開談判，以試圖解決馬來西亞爭執。蘇卡諾於獨立紀念日演說稱：「與其繼續壓迫北婆人民，以冒喪失一切之危險，英國何如改變其在此地區之政策？」蘇氏又稱：印尼將繼續粉碎馬來西亞。印尼於短時間後將停止輸入稻米，將禁止帝國主義資本在印尼領土上活動。帝國主義者無視日內瓦寮國問題協議，印尼願提供耶加達作爲寮國左、中、右三派之會議的地點。

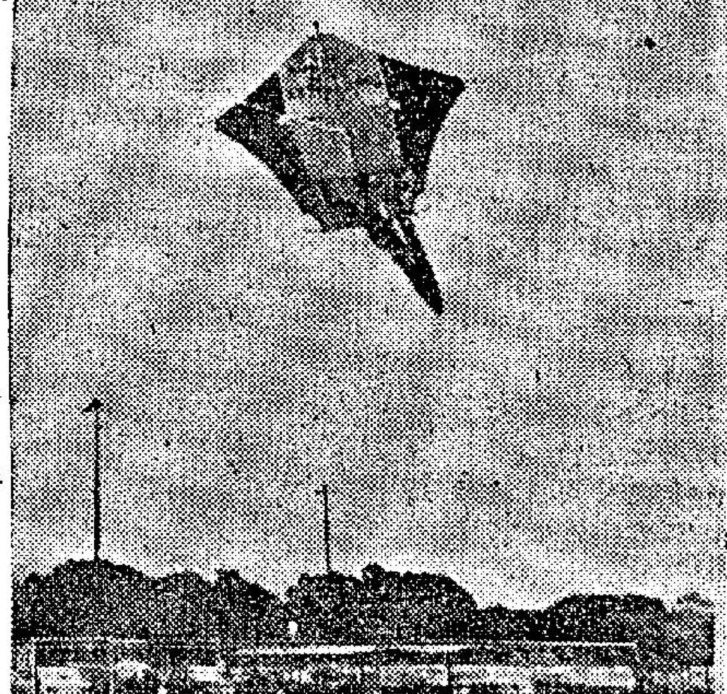

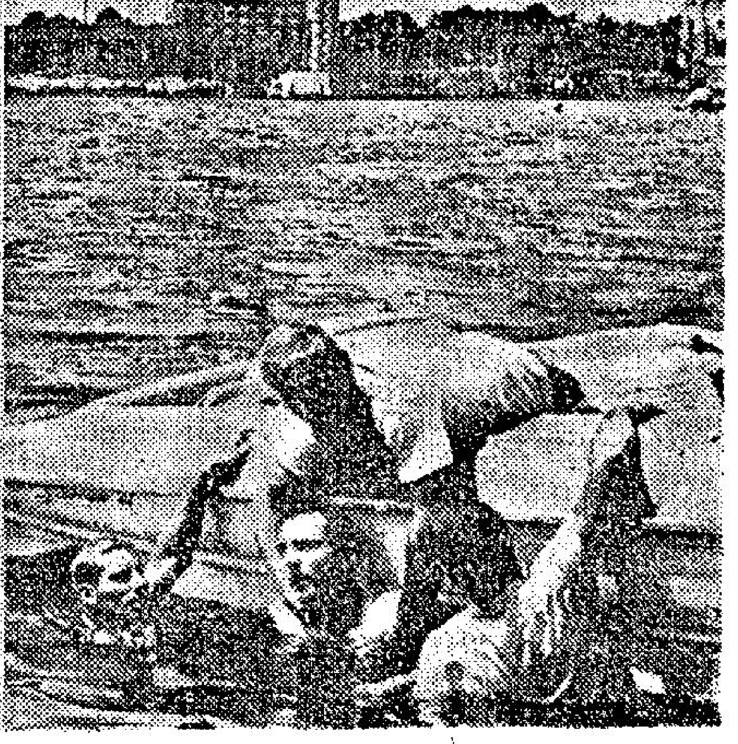

美人乘風箏，不幸跌落水

年廿九歲之挨爾琴，於八月十三日在佛羅里達十一人上水滑翔隊隊員表演期間在紐約世界博覽會被其風箏載至米得湖之上空。一會兒之後，該風箏裝置之一口螺釘突然折斷，使挨爾琴由四十呎上空跌入湖內。圖爲救援人員將其救出水面之情形。渠旋被昇往佛拉辛醫院救治，因渠力謂：其背部及腰部異常疼痛，但X光檢查，顯示渠并未有折斷。（美聯社）

印度主婦三百名 總理府前示威 抗議物價高漲

【新德里十六日路透社電】約有三百個家庭主婦，本日蹲伏於總理沙斯特里官邸門前，及舉行絕食，俾抗議物價高漲。該項由右派人民黨所組織之示威運動者，曾提出一項備忘錄，要求採取步驟，俾對付物價高漲。該黨并宣佈在沙斯特里門前絕食十天。

連日大雨影響 泥石浮動 泥石塌下處處驚心

筲箕灣木屋三人險被生葬 白田村頂七噸重巨石滾下

【本報訊】幾天來滂沱大雨的影響，港九兩地因此造成不少災害，筲箕灣南安坊半山木屋區，昨日下午三時許，發生山泥崩塌，結果一石屋被壓毀，三男女小童險被生葬，但均告受傷。

被壓毀的石屋，是南安坊半山木屋區的卅七號D之廚房部份，上蓋塌下，後牆倒毀，情況相當嚴重。塌下的山泥，其面積約四十呎，高約六呎；幸被壓毀處是廚房部份，僅有一家七人遭受影響而要遷出。但住在該處卅七號C及卅七號D的另六伙人，却因此而要到別的地方煮飯。

險被生葬的三男女，傷勢嚴重的是女童鄭翠薇，十一歲，她是與父母兄弟姊妹等七人，同住於廚房隔鄰。肇事時她正在廚房洗菜，忽聽到屋後發出隆隆之聲，她驚而欲走避，但已不及，被衝破後牆而入的山泥及石塊，壓住半身，不能起身，祇得大叫救命，後來始爲鄰居的人合力救出。兩男童一名盧志坤，八歲，住該屋後之卅五號A木屋；一名張瑞基，十歲，住在離現場頗遠的卅四號木屋。據說，事發時，適雨暫停，他們一班約七名小童，即在卅五號A前空地上玩，但就在此時，他們蹲在的地方突告崩塌，隆然一聲倒下，盧志坤和張瑞基走避不及，遂隨而滑下，幸所傷不重。後由街坊救起，盧志坤和鄭翠薇同被送院救治，張瑞基則祇皮膚被擦傷，未被送院。事後，警方恐有危險，已着令鄭翠薇一家，暫遷到安全地方居住，待消防人員將現場清理，及修復毀屋後始遷回。

又：石硤尾白田村山頂，昨午十二時許，發生一宗驚險事件，一塊重約七噸的巨石因不堪雨水的冲擊而滾向山下，途中幸爲山腰一條大輸水管及兩個石壆擋住，山下的木屋居民，幸逃過劫難，但該石仍搖搖欲墮，故警方將該處三百餘名居民迫離險地。

輸水管擋住巨石 木屋區逃過大難

三百餘居民受命即時遷出

救了該區山下木屋居民的一條大輸水管，是築在白田村山腰，而輸水往大窩坪的，因水管頗大，故在數尺之間，要築一石壆乘起，其高度約離地面六呎，而該水管之下約六呎左右，就是密密麻麻的木屋。

據說，當該塊巨石於昨午墮下，將水管壓毀後，因水從缺口衝出，爲最接近該處的一名羅玉蘭的婦人發覺，見一塊巨石僅爲兩個石壆所擱，搖搖欲墜，勢甚危殆，她急忙高呼左右鄰居走避，然後向警方報案。警方接報後，即派出人員到場視察後，因巨石之威脅，險象環生，於是即下令該處約三百名居民，即刻遷出，暫到附近徙置區的九江學校安置，然後通知社會局派員到場登記後，社會局隨進行派飯，及施行安置工作。

水管已被損壞。

新界青山道十九咪半附近的一段路，亦因昨晚八時，山泥崩瀉而受阻塞，所有經過該處車輛，需時要採單程通過。

青山道十五咪半一段，昨晨因塌山泥已被完全阻塞，但現在已可開放，唯駕車者已被勸告，小心行駛。

又昨日下午二時卅分，觀塘茜草灣亦發生塌山泥事件，三間木屋被山泥堵塞，一間是卅五號，住有三伙，一伙八人，戶主叫黃志昌（五十五歲），子振邦（六歲）。另一伙住二人，戶主黃慧嫻。第三伙万人，戶主陳陽方。據說在豪雨之際，重逾數噸之山泥塌下，將此木屋門口封住並壓毀，被困的住客大叫救命，鄰里立即將他們的屋頂鑿開，再一個一個從屋內逐次出來，黃家父子俱被壓傷耳。

西貢　八號墳場有平村，下午三時有兩間木屋被塌瀉的山泥壓毀，這兩間木屋是九十一號A及九十號A，前者住七人，戶主譚夢，後者住十一人，戶主鍾浩然，尚幸及早走避一空，無人受傷。

又昨日下午二時許，土瓜灣長寧街，亦發生山泥崩瀉，一名男子被壓傷。

上述地點，原有三間木屋，共住有二十五人，及山泥崩瀉後，警方已着令他們全部撤離該處。

午豪雨中，港九各區受到影響的還有以下各宗：

昨午十二時四十五分左右，九龍灣臨時住居處十間木屋，約六十名居民已散離後處。

銅鑼灣大坑道瑪利諾醫院附近，昨日下午，再有一塊巨石塌下，壓阻住路面，幸無人受傷。

香港仔黃竹坑瑯山村道六號B與六號A門外，因塌山泥已被完全阻塞，一段地氐。

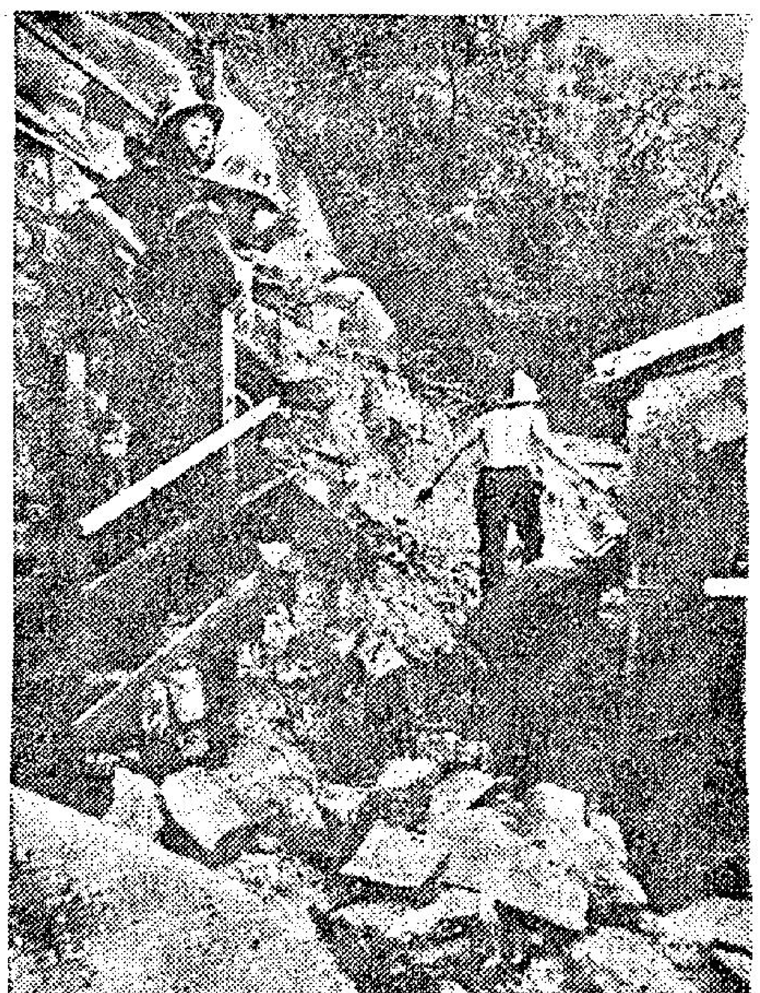

筲箕灣安坊山腰山泥塌下，圖爲該處廚房被泥石壓破，三男女童險被生葬的現場。

傳有人向港府提出 在港開辦賽狗 當局允予考慮

【本報訊】據未證實消息：有關香港開辦賽狗事宜，疑主辦方面託某巨公出面向當局斡旋後，港府已有意容允。如經政府批准，相信於批准後兩年內即可開辦。

又消息稱：申請成立賽狗會的理由，是避免「利權外溢」。據稱：澳門開辦賽狗以來，業務蒸蒸日上，現每星期兩天，在狗場下注之款額超過二百萬元，澳當局所抽稅佣，達廿餘萬，而下注者百分之九十五爲港客。此等港客，除在澳下注賭狗外，消費在其他行業者爲數亦甚鉅。如香港舉辦賽狗，則市民將不必赴澳賭狗，及不致利益外溢了。

另一方面消息：主辦方面願開出以純利百分之七十撥交港府，俾作社會福利之用的條件，期望港府批准，至於餘下百分之三十，[illegible]分派與各股東。同時賽狗彩票徵稅亦將依照馬會辦法辦理，港府對此項建議，認爲有考慮餘地。

按：澳門賽狗已使本港人士爲之瘋狂，每逢週末及週日，除一部份人士赴澳下注之外，大部份港人還在港九就地下注外圍，其瘋狂程度，較賭外圍馬尤甚，假如在本港舉行賽狗，可能助長瘋狂情形，對本港普羅大衆之生活，當有不良影響。因此，在本港舉辦賽狗，說來有利亦有害。

金鈔平穩 無新刺激

【本報訊】今晨加拿大紙按五·三壹五（大）及五·三〇五，台幣按一式八·五，正磅按一五·九八，印尼盾按二寸，暹羅按二八·二〇（百計），貢紙按四二·二五（千計）。美鈔按五·七五五，加單按五·三式七五。K金頭盤二四九·六二五，期鈔頭盤五·七四八七五，但與前收市價（十五日）乙式。

常識問答比賽 明舉行決賽

問題採用暗示方式

【本報訊】黃大仙社區服務中心主辦，本報贊助的常識問答比賽，定明晚八時舉行決賽，參加者仍請於七時卅分到該中心大禮堂報到。

查是次常識問答比賽，初賽經于本月十三日晚舉行，獲得決賽權者有鄧唐、梁培錦、藍季芳、何詠萱、林鄧安、吳惠倫、余紹棠、李仲衡、林友明、陳志常、何志倪等十一人。

明晚決賽的方法和內容大致與初賽相同，所不同的，是此次主持者所提問題，是採用暗示方式，參加者根據主持人提出的暗示而答出該新聞或常識的內容。

此次比賽選取三名，優獎者由本報致送獎金，冠軍一百五十元，亞軍一百元，季軍五十元。此外參加決賽的優秀者均可獲得名貴獎品一份。並定于本月廿八日晚由本報社長胡侯五主持頒獎。

汽車噴出臭氣 引致空氣汚濁

交通當局將開會討論

【本報訊】由於汽車噴出臭氣而致空氣污濁問題，政府交通諮詢委員會本週開會時將加以討論。

公共交通顧問委員會月底開會時，亦將探討如何減少巴士噴出臭氣。

上述爲立法局議員所透露，他爲該兩委員會之委員，前者更爲市政局代表身份。

最近，市政局曾談及此問題，雖然官方認爲，因汽車噴出臭氣太多，而形成之污濁空氣，尚不致危及公共健康，但有關議員指出，汽車過份噴出「死氣」之基本原因，是保養不足。

在美國之加里福尼亞州，汽車「死氣」問題十分嚴重，結果立法規定，由一九六五年起所有汽車須加裝廢氣壓制器。屈臣稱：世界各地均注意減少空氣污濁措施，香港人士或能從彼等之經驗學習辦法。加州減少臭氣之裝置，每部車約需美金三十至五十元。至于是否適合本港之用，尚須觀其效果如何。

義國遊客來 今年將創紀錄

【本報訊】義大利人士今年遊覽本港之數目，勢將創新紀錄。此保義航空公司經理阿倫尼所預測。

義航DC八型專機，去週曾載廠商等一百三十五人，來港觀光，今日將飛返羅馬。

廿七日又將有一百三十四人，大部爲醫生，來港作爲期四日之訪問。九月及以後，仍有多批遊客集顯來港。

去年來港義大利遊客共二千七百十三人，比諸一九六二年之

判獄十八年槍殺案被告 獄中呼寃獲重審

查出証人證供不確

【本報澳門訊】四年前被判入獄十八年的南灣槍殺案被告丘維，經歷年在獄中呼冤，卒獲澳當局將案重審，並查出當年主要證人的證供不確。

此案於一九六〇年三月三日開審時，其中主要證人婦人吳惠芬，（五十二歲），曾作供，指出當三男子槍殺死者郭潤良時，她目擊認出其中一被告丘維，爲三名槍殺者之一，丘在吳力証下，遂被判入獄十八年。

惟事後丘維不斷向總督呼冤，企圖翻案，並且上書葡萄牙總理薩拉沙，總統林馬士，又托委人上訴司法部，兩年前有一名葡司法部高級官員來澳視察，在獄中接受丘維請求覆審，後澳方接獲上峯指示再審，案交司法處再行辦理，經覆查後，發覺該証人吳惠芬前所供之詞不正確，即將吳查究，並移交法院辦理。

法院當局昨處理該案時，亦認與前供不確，且誓假證，除控以藐視法庭外，並準備繼續覆審該宗槍殺案。

夜話

·一塵·

十名英國女子，裸體游泳渡過英倫海峽。歷七小時廿一分鐘後放棄。原因之一可能是領航艇上的男駕駛員心神不屬而駛錯了路綫。

× ×

港督在鄉議局致詞，保証市區與新界鄉民都能同等享受繁榮與公共福利。市區的人少了一項「風水」權益，似乎稍欠公平。

× ×

一名患肺病餐廳工友，爲養妻兒生活，扶病離開防癆醫院訪友求職，不幸咯血身亡。「防癆會」之外，應該增加一個「防窮會」。

× ×

日本松竹公司拍「戰場上的暴徒」，描寫中國軍人追擊日本兵時，對一名中國妓女施行強暴，華籍女星朱惠姬拒絕在此辱華片中担任妓女角色。在侵華戰爭時，「皇軍」已慣於此道，在日本人看來，並不稀奇！

佳節接連而至 肉食市場不看好

市場漫步

港九各區一般舊式家庭燒衣祭祀日前已掀高潮，因爲初九至十四這五天內，是燒衣祭祀的最旺日子，猪肉與鷄鴨的銷量也比平時倍增。

新界農場連日來已陸續把够斤両的大鴨、吹米鴨紛紛推出在港九各街市發售。

現時：上鷄與殺鴨，吹米鴨的價格雖然升高一些，但新界農場仍未有怎樣好的利錢，從而扭轉惡劣已久的環境，因爲街市每斤零售價每斤四元四角的上鷄項；與四元二角的上綠鴨，大盤批銷價格不過每担三百八十元至四百元左右，街市售價每斤二元六角的殺鴨與三元的吹米鴨，大盤批銷價每担不過二百二十元至二百四十元。但中國大陸的普通鷄隻與毛鴨大量運到推銷，很多家庭主婦認爲大陸鷄鴨的價錢便宜，每隻一斤多重的雞項，零售價每斤祇爲二元六角至二元八角，普通毛鴨每斤一元五角左右，對於新界農場雞鴨有很大的競爭減弱，故新界雞鴨實銷的數量遠不及大陸雞鴨之多。

據鷄鴨行人士估計，在農歷七月上半月燒衣祭祀期中，港九各區銷售的燒鷄鴨鴨，大陸貨的佔七成，新界貨的佔三成。

又據新界農場人士報告，在新界飼養鷄鴨，近年是十分困難，因爲飼料價格昂貴，更兼農場人士不斷的提高，一年中銷路最好的，祇有幾個節令，平時對於街市或大酒店的銷價，總是比較大時節平一些，因此，除了「鷄花」「鴨花」成本以及飼料成本，農場租項，農場料理工資；貨車搬運費用之外，現在售出的鷄鴨，價錢雖然比半個月前高一些，但計算起來，農場所獲的利錢却是微薄的。

至於新界的養猪業，現在更是不景，因爲大陸的肉猪大量運來，賤價推銷，大盤每担成價祇爲一百七十元至一百七十餘元，新界猪售價即使扳到每担一百七十元也要蝕本，因爲養成一百斤重的肉猪，飼料成本總占去一百元，猪種成本估去四十元，尚餘三十元是不足應付人工及各項的費用，因此，新界養猪業今年困難情況比較，養鷄養鴨更甚。

目前新界的農場，尚有大部份在飼養中的鷄鴨與猪隻仍未售出，留待中秋節銷售，但一般預料中秋節來臨時，鷄鴨和生猪價格仍不易看好，故此經營農場仍然不容易扭轉現在的劣境。

卜算子

中文大學將實施 保健制度 尚待校董會批准

【本報訊】有關方面透露：中文大學將於最近實施學生與教職員家屬的保健制度。

據透露：該項制度爲全免費供給該校及成員學院教職員及其家屬的醫療與藥物，但家屬祇限子女及妻子。而學生參加此項保健則須每人每年繳費八元。

該項制度的計劃由中文大學有關之會議通過，現僅俟校董會作程序上的批准。

有關方面稱：祇計劃批准後，即進行聘請本港的註册西醫，但醫生並不駐校，凡屬保健制度下的人士，可憑証到該醫生診所診症及領藥。計劃中擬約以一名醫生處理一百名受保健者，即如中文大學教職員及家屬與參加保健人數是一千人，便請十名醫生。但受保健者，可隨意向該十名醫生中任何一位求診，診金及藥費概由醫生與中文大學當局直接

澳門飲食旅業 發展方興未艾

【本報訊】最近本港不少飲食業以及旅業商人甚而外國商人，以目前澳門飲食業及旅業俱同在繁榮發展中，因此紛紛前赴澳門投資經營發展，不久將有兩家較新型餐廳，即由香港分支到澳開張營業，酒店方面除有日本商人到澳投資開設松屋酒店外，聞本港有旅業界著名巨商多人，亦已準備在澳門投資開設大酒店，最近已託人在澳門積極進行奔走籌備中，預料澳門飲食業與旅業之前途繁榮發展，正在方興未艾中。

目前澳門飲食業及旅業均同在畸形發展中，尤其旅業方面異常蓬勃，較佳酒店大部經常客滿，每逢星期五日至星期日三天內如非預先訂租，必難找得住房，因此市面不少新公寓應運而興，但仍供不應求。

此外，關於澳門中央酒店批租別人開設餐廳及旅業問題，昨據確悉，該事已達成協議，目前租方已交與定金，只待業戶答允授權人到澳簽辦，即可正式簽訂合約。

進行承租設酒店者，爲澳門某旅遊聯合機構與香港某財團合作營辦，最近某旅遊機構經派員赴中央酒店將內部攝影，以便寄往香港交與有關人士觀看。

外傳該店已簽訂八年合約之說，暫仍未成事實。

電話大厦改建 最早在三年後

因新租約爲期三年

【本報訊】中環電話公司大廈，最近曾盛傳行將拆建，致連卡佛百貨公司之股票價格，亦受影響。

此項傳說，可能係因電話公司中區總機房遷到瑪利停車場樓上而引起。

但據可靠消息，電話機房遷移後，空出部份已出租，租期爲三年。由此可見，如係改建，亦當在租約期滿之後。

順德師範同學 昨日員生聯歡

順德師範學校於前日在九龍闔宮酒樓聯歡。到者有潘學增、歐廣瀚、鄭兆棠、李君宜、蔡仲賡、歐廣照、譚達深、馮忠效、連曾英、溫啓懷、蔡鑒非、蔡耀六、楊麗媛、胡裕寬、周克毅、胡佩璇、陳寶英、游舜甫、宋興雄、高振麟等。

又此次歡叙，事出倉卒，不少教師同學，以地址不詳，未及通知，凡該校職教員與同學（不論在大良與陳村者），如未取得聯絡者，可將地址函知下列各位聯絡：（一）香港：歐廣瀚，柏道三三號顧理中學，電話：四三七七〇七，潘學增，西摩道七號仿林中學，電話：三三九三四（如改電話加二字頭）。（二）九龍：馮忠效，紅磡寶其利街五六號，電話：六二四四三九。

南華中學招生

班級：舊制高中三，新制中一至中五，小學暨幼稚園各級男女生。
報名：由即日起。
考試：到日考。
地址：堅道十號本校（二兵頭花園左鄰）

校長：陳燕翔

聲寶牌廠 工商晚報 合辦 填字遊戲揭曉

本報與聲寶牌廠合辦填字遊戲，規定五表全中者，始算入圍，計收卷共壹萬七千三百七十六份，核對結果，全中者共得七份，茲將中獎者芳名列后：

阮玉梅	大道西三七四號四樓
勞漢初	炮台山一五號二樓
黎兆揚	永樂街一八六號地下
陳再天	摩囉下街四四號二樓
李桂香	謝菲道一〇二號地下
鄧錦慶	西源里廿一號三樓
何寶珠	昭隆街十九號三樓

上列七位中獎人，請於本月十九日下午三時帶同身份証前來本報參加抽出頭三名，以示公允，由於全中入圍名額不多，入圍亦備有獎品，中獎人務請依時出席領獎，如缺席作棄權論。

第一號表格及圖解

聲	帶	■	處	■	■	食
寶	■	■	女	人	禍	水
出	人	頭	地	■	從	■
品	■	上	■	有	天	裝
■	■	有	勇	■	上	■
一	丈	青	■	■	来	■
兵	■	天	文	台	■	■

[illegible]

第二號表格及圖解

陽	光	■	消	■	■	海
春	■	■	防	不	勝	防
白	雲	深	處	■	則	■
雪	■	巷	■	■	為	■
■	■	賣	■	十	王	殿
冰	仙	花	■	■	■	試
喉	■	聲	寶	牌	■	■

[illegible]

第三號表格及圖解

今	■	■	珠	■	■	天
日	■	■	江	河	日	下
天	天	有	水	■	中	■
氣	■	情	■	■	為	■
■	■	飲	■	■	市	聲
■	■	水	龍	王	■	寶
义	燒	飽	■	■	金	牌

[illegible]

第四號表格及圖解

■	■	南	唐	■	■	咪
一	■	■	詩	禮	傳	家
舉	一	反	三	■	家	■
成	■	■	百	■	之	■
名	俱	揚	■	聲	寶	牌
■	■	名	■	■	■	樓
■	一	聲	何	滿	子	■

[illegible]

第五號表格及圖解

金	鈪	■	汕	■	■	楠
門	■	■	頭	頭	是	道
前	程	萬	里	■	可	■
綫	■	家	■	■	忍	■
■	■	有	■	黃	也	白
不	要	哭	■	■	■	貓
安	■	聲	寶	牌	■	■

[illegible]

股市行情

八月十七日正午十二時報價

股票名稱	最高成價	最低成價	成交股數
滙豐銀行	（除息）三八四		五〇
黃埔船塢	三九·五		一六〇
太古船塢	五五·五		四五〇
大酒店	（股權）一一·四	一一·三	八〇五
置地公司	七七	七六·五	七、六九一
遠東企業	二一·三		二、〇六二
萬國企業	（股權）三·九七五		五、〇〇〇
太平企業	四·五	四·四七五	三、〇〇〇
電車公司	三五·二五		二、〇〇〇
油蔴地小輪	一二三		六〇〇
九龍電燈	三三		三式〇
香港電燈	二六	二五·八	五、一〇〇
電話公司	三式	三壹·七五	五、六六四
香港煤氣	一五·八		二四五
青洲英坭	六二·五		二〇〇
信託公司	二·八五		七、〇〇〇
怡和	一二·九		二式〇
城市酒店	二七·二		一、〇〇〇
連卡佛	二九·三	二九·二	四、〇〇〇
樂古印務	六〇·五	六〇	一、〇〇〇
九龍巴士	五九		一、〇七〇
生力啤酒	六一·五		二五〇
南海紗廠	一七·三		六〇〇

上午成交總值共壹、一六〇、〇〇〇元

天主教人士主辦，師資均由中英籍經驗大學及博士任教

耶路撒冷英文書院

招收男女各班級：
英文部：F.1—F.6. P.1—P.6. 及高初級幼稚園
中文部：中一——中四（明年續辦至中五會考班） 小一——小六及高初級幼稚園

即日開始報名額滿即止（假期照常辦公）簡章備索
本校教室均有冷暖氣設備·校園寬敞·佔地萬尺·環境清靜優美·
校址：香港箇塘道九十三號全座（交通便利；一號及十九號巴士直達校門）
監督：朱潔兒

刊登本報廣告請電 七七三弍〇七接洽

馬爹利
金牌 V.S.O.P.
真正醇舊拔蘭地酒

每瓶只售 $30.00

香醇味美

天祥洋行總經理 各大公司辦館洋酒商均售

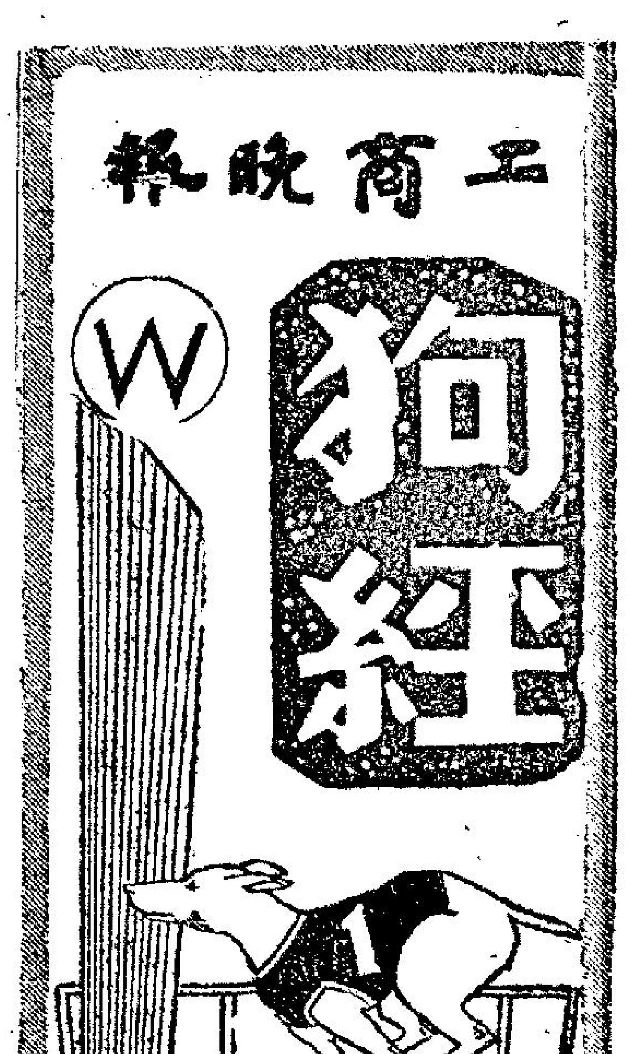

今早晨兩操名犬亮相
戰將已見康復 神行太保亦好
澳督前晚曾巡視狗場

（澳門十七日午長途電話）大戰之後，今晨繼續下雨，早課情形冷落。只有第五組貝龐臣練狗師，拖出「戰將」「神行太保」手放。兩犬都是曾經叱吒風雲名將。其中「戰將」因爲傷足，一直休息兩個多月。今晨亮相，神態甚好，貝龐放手，讓牠跑七八成，兩段直路，步姿瀟灑，速度不錯，短期內可能再次上陣。「神行太保」看來體力已恢復，先由貝龐臣拖牠在狗場踱步，并找草長得好之處，讓牠吃草。隨後，解脫皮帶，「神行太保」自動跑了一圈，狀態頗好，祗是略嫌瘦點，看來需要一個時期小休。

貝龐臣手放兩狗後，與邦尼練狗師引出二、三十頭狗，本想手放，因天雨關係，任由狗隻踱步，然後帶回狗房。

又訊：澳門政府已在第六十六次賽狗時，開始徵收賽狗博彩稅百分一。（消息業誌本報）澳督羅必信爲隆重其事，並於前晚前往狗場視察，由逸園經理許以忠，及狗會各部門負責人接待，陪同參觀各部門，包括售票處，派彩處，及電算機。

查去週末投注總額爲一百零五萬一千零一十九元九分，澳府抽稅百份一，即抽稅一萬零五百一十零一角九分。

狗會會員棚看台，發現不少灰水剝落，由今日起僱人進行裝修，計劃全部改善大利批盪。估計全部工程，可在本週末完成，到時第六十八次賽狗，會員棚可一新觀衆耳目。

週末賽狗冷熱參半
大雨趕去狗場 冷門客慌走寶
政府徵稅贏錢者輸吃一厘

周末第六十六次賽狗，在滂沱大雨中舉行，跑狗場內，仍然人山人海，「雨」固不能攔阻狗迷，反而認爲落大雨必爆冷門，視爲千載一時機會，故紛紛趕往投注。從電算機數字，可見捧客不弱，由第一場起，投注總額已過七萬元，第三場起即超過十萬元，全晚投注總額仍超過一百萬元。

昨晚氣溫八十度，宜於賽狗，但到第三場時，開始下雨，仍不算低，故跑出的成績較差。十二場賽事中，果然連場爆冷，但大熱門勝出率，仍不算低，只頭幾場於大雨中競賽，始爆冷門外，其餘各場，大熱門不勝亦有位。計熱門勝出頭狗有運隆，巧月，一帆風順，寶塔尼羅河，香草。能保位置之熱門，亦有來賓得，山童，雄鷹等。冷門以第二場新狗「幸運者」爆出獨贏派彩十七元五角爲最高，金鐘亦爆十元六角冷門，一本萬利亦爆半冷八元八角。連贏則以第三場一本萬利搭鑽石皇牌派卅六元七角爲最高。頭狗映相分勝負者，有第一場及第十場，位置映相分勝負者，有第二場和第六場。

由第六十六次賽狗起，澳門政府正式開始徵稅，羊毛出在羊身上，這筆稅項，由投注者負担。以往狗會抽佣百份之十二點五，以百份之八十七點五派彩，因爲政府徵稅百份一，派彩遂減少一厘，即以百份之八十六點五派彩。

茲將昨晚十二場賽狗評情列後：

第一場四五〇碼

運隆大熱，水翼船大熱，美在其中與頒獎日半冷，大冷標星及紅寶石。結果，運隆於大雨中影相險勝大冷標星，運隆以短狗頭位掄元，標星屈居第二，爆出冷位，是場投注額七萬零一百四十元。

籠開：五號美在其中先帶，但未幾爲四號水翼船所阻，一號紅寶石發力搶上，轉出電算機直路，成㊀㊃㊅㊁㊂㊄局，時四號水翼船直路衝刺，雄勁，發力狂奔，六號頒獎日亦不甘後，跋勁而上，但中段後，六號頒獎日脫腳波勾，連帶影響四號水翼船和一號紅寶石被壓，因此二號拋向外欄，運隆，三號標星無壓力下，從後先後竄上，終局結果更成㊁㊂㊄㊀㊅㊃，二號運隆冷手執個熱煎堆，僥倖掄元，三號標星則爆大冷位。

第二場四五〇碼

雨勢愈下愈大，但投注者並未減少，總票數達八萬九千六百八十五元。來賓得與指揮艦成大熱，稱心及勇學生半冷，萬年青及新狗幸運者大冷，結果，幸運者由中段殺出，爆出大冷，獨贏派彩十七元五角，[illegible]遠，向前直竄，然因起步被阻，直路上未見功夫，但過兎房控制室轉入狗房灣道上時越跑越勇，成㊃㊄㊅㊂㊁㊀，轉入終點直路後，四號指揮艦漸見缺力，五號幸運者發力搶前，六號來賓得一致而過，遂成㊄㊅㊃㊂㊁㊀，四號指揮艦先勝後敗而得第三，五號幸運者在離終點百碼趕過而掄元爆大冷。

第三場四五〇碼

仍未停雨，狗迷鑑於上場爆冷，投注步驟混亂，忽略了正路一本萬利，將新狗忽必烈及上海小姐捧成大熱，鑽石皇牌次熱，一本萬利半冷，權成，第二世界大冷。結果，一本萬利勝出，鑽石皇牌第二，頭狗勝二狗兩狗位，是場投注額十萬零一百七十元。

籠開：二號鑽石皇牌首先帶出，四號一本萬利緊隨在後，發力衝上，灣道帶成㊁㊃㊄㊅㊂㊀轉出電算機直路，二號鑽石皇牌初段依然領前，未幾四號一本萬利發力搶上，甫過電算機，已越過二號鑽石皇牌而領出，過兎房控制室轉入狗房灣道，一本萬利與鑽石皇牌爭逐劇烈，兩犬走勢開勁，五號上海小姐亦隨後力追，但終因後勁不如，返回終點直路四號一本萬利而拋離兩個位，闖入終點爆出大冷，二號鑽石皇牌次熱出位，五號上海小姐第三，終點次序㊃㊁㊄㊅㊂㊀。

第四場五二五碼

雨勢略弱，電算機數字增十萬零五百四十五元。楓葉與金鐘爲降班狗，楓葉大熱合理，金鐘竟被忽略成冷門，次熱雷公與幸運之寶，依然在成半冷。結果大冷金鐘勝出，次熱雷公[illegible]位跑入終點掄元，四號雷公力拼而爭得位置，二號幸運之寶第三，末段次序成㊄㊃㊁㊂㊀㊅。

第五場五二五碼

亞旺，實得，特別高，成鼎足三熱，截止售票三分鐘時，半冷之雷鳥，亦被捧成熱門。結果，實得挾新勝餘威，完成三捷。雷鳥獲亞軍。第一勝第二兩狗位，是場投注額八萬六千餘元。

籠開：五號特別高一馬當先，四號確定得尾隨不捨，轉入四五〇碼起點灣道成㊄㊃㊂㊁㊅㊀，出電算機直路，四號確定得因冢雨路滑首先脫腳，隨後，三號雷鳥順序而上，二號實得居第三，成㊄㊂㊁㊅㊃㊀，過兎房控制室轉入狗房灣道，在後之六號，福星發奮狂追，連衝帶刺，豈料二號實得亦雄，沿路力追福星，甫完灣道入終點直路後，狂飆而上，走勢驕人，終於在三位而一衝而反居第一，以兩身位而首先衝入終點。

第六場三五〇碼

是賽恢復三五〇短途，投注者均抱「撲彩」心情下注，電算機各犬負票平均，結果，此程好手巧月奪魁，山童與皆大歡喜影相得位置。第一勝第二六狗位，投注額九萬五千八百六十二元。

籠開：一號山童內檻先帶，五號快速艦次外檻趕出，二號巧月及餘犬亦紛紛出籠，直路上帶成㊀㊄㊁㊃㊅㊂，灣道中形勢改成㊁㊃㊀㊅㊄㊂，轉入終點直路二號已遙遙居首，但一號山童直路走勢凝勁，終在臨門十碼處發力一彈而入終點，與四號皆大歡喜平頭，電眼判斷，山童小勝一狗鼻而得第二，末段局勢㊁㊀㊃㊄㊅㊂。

第七場五二五碼

一帆風順捧成一面倒大熱，果能再下一城，藍寶石憑後勁取得次席。第一勝第二三狗位，投注額九萬零二百四十餘元。

籠開：五號天龍星外檻殺出，二號一帆風順緊貼而上，餘犬隨之出籠，初段灣道成㊄㊁㊂㊀㊅㊃。將抵兎房控制室次序改成㊁㊄㊅㊃㊀㊂而入狗房灣道，四號藍寶石越跑越勁，走勢如虹，中欄發力，末段道一衝而趕過六號金屋，三號大泥而佔第二，返回終點直路時，隨着一帆風順而入終點，終局次序㊁㊃㊅……

第八場五二五碼

雄鷹，天財，成對熱大熱。魚雷，勝利王子次熱，友誼半冷，好前途大冷。結果：勝利王子發揮強烈衝刺，贏成條街掄元，重振雄風。雄鷹屈居亞軍。第一勝第二十狗位，投注額九萬七千九百五十八元。

籠開：五號勝利王子一馬當先，[illegible]領，六號天財起步第二，接着各犬亦紛紛搶出，初段直路形勢稍亂，轉入四五〇碼起點灣道，次序始見明朗。直至過電算機，四號雄鷹始驟離，中段成㊄㊃㊅㊀㊂㊁，過兎房控制室轉入狗房灣道五號勝利王子已遙遙領前，返回終點直路已拋離餘犬十一個身位闖入終點勝一伕。

第九場五二五碼

亞財退出，由後備澳島日補上。結果，寶塔連捷，澳島日爆出小冷位。第一勝第二兩狗位，是場投注額八萬四千七百五十七元。

籠開：二號喜自來先放，六號澳島日外檔搶出，四號即克出閘亦快，結果三號寶塔，一號珊瑚，五號凱旋日先後坐廂，初段直路成㊁㊅㊃㊂㊀㊄，轉入四五〇碼起點灣道時二號寶塔機智過人，改由內欄竄上，轉出電算機直路，已搶居第二位，六號澳島日反墮後第三。過電算機後，寶塔驟前，澳島日追上，過兎房轉入狗房灣道次序依然，返回終點直路，一號珊瑚反墮成㊂㊅㊀㊃㊁㊄。

第十場五二五碼

金榜，香港勇士、尼羅河成熱門，運財，主力艦次熱，飛快冷門，結果，尼羅河挾新勝餘威，與金榜同過終點，電眼判尼羅河奪魁，金榜以一狗頭屈居第二，後到爲：運財、主力艦、飛快、香港勇士。是場投注額八萬五千四百餘元。

籠開：五號尼羅河一衝而上，四號飛快順序放前，六號主力艦外，殺出，出電算機直路，六號主力艦氣力不繼，四號飛快力不如人先後落後，甫過電算機次序改成㊄㊀㊂㊃㊅㊁，時一號金榜越跑越勇，走勢如天馬行空，過兎房控制室轉入狗房灣道，發力狂竄，終在末段灣道一放而驟過，尼羅河一號金榜齊到終點。

十一場五二五碼

上陣六犬勢均力敵，無一面倒大熱門出迷，結果，金杯貼欄狂帶，與明朗苦纏過終點，電眼判金杯第一，明朗第二。是場投注額八萬四千八百一十九元。

籠開：五號明朗一彈而出，一號金杯內欄緊隨，四號金星中檔殺出，一號金杯反而落爲第三，但轉出電算機直路，四號金星再上，力拼二號皇宮之寶，但金星却可門難勝，中段成㊄㊃㊀㊁㊅㊂，過兎房轉入狗房灣道，金杯越跑越勇，入終點直路後，雖列第三，但全力拼搏之下，終在離門三十碼處發力一衝由外欄闖入終點，終局次序㊀㊄㊁㊃㊅㊂。

十二場四五〇碼

香草捧成大熱，果熱門客帶來最後勝利，笑逐顏開離場，朗月第二，第一勝第二三狗位，投注額六萬五千三百六十餘元。

籠開：香草搶出切入內欄狂追電兎，朗月，可樂美，男人世界跟住，幸運童與明河出籠被擠，困在犬群中，至電算機直路，可樂美力追，與朗月一齊過兎房灣，會員看台前，香草首過終點，朗月亦擺脫男人世界糾纏，搶得位置，後到爲：㊂㊀㊃。

第六十七次賽狗 獨贏連贏派彩率
（八月十六日星期日）

獨贏派彩

場次	㊀	㊁	㊂	㊃	㊄	㊅
第一場	保濟 八元九	含羞草 六元九	勝利女神 二元一	喜相逢 一〇元三	金門 六元九	門牛勇士 四元七
第二場	大羅天 四元一	金地 二元八	奔月 一四元五	飛行家 一二元一	大食堂 五元五	五星上將 四元二
第三場	鴻運 二元四	大滾友 四元五	浩月 一二元七	明虹 六元四	獅吼 八元	高麗太子 五元七
第四場	明皺 三元	秋月 三元六	金貂 九元四	驅逐艦 六元四	摩天大廈 六元四	飛哥 七元
第五場	遊覽車 六元九	大老爺 二元五	香港少爺 一〇元六	社會福利 五元五	禮物 五元二	鑽石星 六元四
第六場	總係夠運 五元五	五龍 五元八	銀行家 一〇元一	香花 二元一	核子腿 六元九	金鑽 四元六
第七場	永勝統帥 五元四	奇敏 二元五	幸運寶 一三元三	太空奇桨 六元二	幻月 一八元二	穩得 三元四
第八場	樂趣 二元八	伯爵之寶 五元五	紅星 四元二	確定贏 一〇元四	光明 五元一	玫瑰 六元九
第九場	快樂王子 五元四	最快 三元二	相見歡 三元	首獎 一二元六	勝利霸王 五元九	電話號碼 七元四
第十場	福照 九元四	純利 八元一	及時雨 二元四	望月 六元一	好利 三元三	自由神 六元六
第十一場	雷鵬 五元五	港澳風景 五元五	大西洋 一一元七	亞拉伯海 三元五	富貴 五元三	生財 四元一
第十二場	快活童 九元八	必勝 一元七	領導者 七元三	即趕 一一元七	電算機 七元八	從心所願 六元七

連贏派彩

場次	1-2	1-3	1-4	1-5	1-6	2-3	2-4	2-5	2-6	3-4	3-5	3-6	4-5	4-6	5-6
第一場	一六元	七元四	四三元九	三九元三	一二元	五元七	四一元一	二九元一	九元六	二二元九	一三元	三元一	四八元一	三一元一	一九元九
第二場	六元九	一九元一	二四元	八元一	八元八	一四元七	一五元六	六元六	七元九	四二元一	一八元八	三〇元九	二一元三	三五元	二五元五
第三場	六元四	五元五	八元七	一〇元	六元八	三元九	一〇元九	三元四	一元三	二六元二	三四元四	二二元七	一九元九	四元九	一八元
第四場	二五元二	一元五	一八元四	一元二	一一元二	八元六	八元七	四元八	九元	五元四	三〇元七	三二元二	二六元	一六元八	二二元七
第五場	一一元三	二八元六	九元	一五元二	三元三	一二元七	三元六	一五元	一〇元一	八元七	一五元六	一八元八	二五元	七元二	一〇元九
第六場	二六元七	一九元九	六元七	一三元八	一〇元三	三六元八	三〇元四	二一元一	一四元九	一〇元八	二三元五	一八元三	五元九	六元一	一〇元
第七場	五元七	一七元	一九元三	三三元六	九元九	一二元八	九元一	一六元三	四元九	二八元七	四〇元六	一六元三	三九元五	一二元二	一九元
第八場	五元五	七元二	二六元	一〇元九	一〇元一	八元七	三二元二	四元二	一三元	一一元二	二元六	一一元五	一一元七	三三元六	三一元六
第九場	一一元	一一元四	二四元二	一五元八	一四元九	五元七	一七元三	九元二	九元七	一九元	一三元	一三元五	二三元八	七元九	一五元三
第十場	一八元四	一〇元四	一九元一	一八元七	二五元七	六元二	一一元九	一三元二	二五元一	六元一	七元四	一四元六	一四元三	三〇元八	三八元七
第十一場	一五元七	三一元五	八元七	四元七	一一元八	二七元六	五元八	一三元	一〇元七	二三元八	二九元八	三一元一	一〇元	七元二	一四元
第十二場	五元五	一七元五	二六元八	一五元六	一五元六	八元八	一四元九	六元九	六元一	三二元九	二三元八	一七元六	二五元九	一七元	二六元三

昨晚澳門賽狗成績與派彩

場次	路程	時間	首名	二名	獨贏派彩	第一位置	第二位置	連贏位
第一場	三五〇碼	廿秒四二	㊂勝利女神	㊄金門	二元一角	一元四角	四元三角	十三元
第二場	四五〇碼	廿七秒	㊀大羅天	㊁金地 ㊂奔月	四元一角	一元八角	㊁一元二角 ㊂一元九角	㊀㊁三元四角 ㊀㊂九元三角
第三場	四五〇碼	廿六秒	㊂浩月	㊅大滾友	十二元七角	五元二角	二元五角	廿二元七角
第四場	五二五碼	卅一秒	㊀明皺	㊅飛哥	三元	二元一角	一元七角	十一元二角
第五場	五二五碼	卅秒六	㊄禮物	㊂香港少爺	五元二角	二元五角	五元	十五元六角
第六場	三五〇碼	廿秒四	㊃香花	㊀總係夠運	二元一角	一元六角	二元一角	六元七角
第七場	五二五碼	卅一秒	㊄幻月	㊃太空奇桨	十八元二角	六元二角	二元七角	卅九元五角
第八場	五二五碼	卅秒九	㊅玫瑰	㊃確定贏	六元九角	三元二角	五元七角	卅三元六角
第九場	五二五碼	卅秒二	㊀快樂王子	㊅電話號碼	五元四角	二元二角	二元五角	十四元九角
第十場	五二五碼	卅一秒	㊂及時雨	㊃望月	二元四角	一元五角	二元五角	六元一角
十一場	五二五碼	卅秒六	㊁港澳風景	㊀雷鵬	五元五角	二元三角	一元八角	十五元七角
十二場	四五〇碼	廿六秒	㊀快活童	㊁必勝	九元八角	一元九角	一元三角	五元五角

精彩終點圖片

周末賽狗，在連場大雨中舉行，狗兒競爭，非常激烈，多場結果，要由電眼映相，分別勝負，其中有三四頭狗，一窩蜂的擁入終點，精彩情形，前所未見。圖爲由上至下：第二、四、五、六、七、九場，各犬搶入終點時攝。

第六十六次賽狗 獨贏連贏派彩率
（八月十五日星期六）

獨贏派彩

場次	㊀	㊁	㊂	㊃	㊄	㊅
第一場	紅寶石 四元四	運籌 二元八	標星 一三元九	水翼船 四元三	美在其中 一六元一	頒獎日 四元六
第二場	勇學生 六元六	萬年青 九元五	稱心 九元四	指揮艦 二元八	幸運者 一七元五	來賓得 二元五
第三場	權威 六元八	鑽石皇牌 五元八	忽必烈 二元四	一本萬利 八元八	上海小姐 六元七	第二世界 六元〇
第四場	楓葉 二元九	幸運之寶 四元一	依斐 八元一	雷公 四元二	金鐘 一〇元六	依然在 七元九
第五場	亞旺 四元四	實得 二元九	雷鳥 六元一	確定得 八元二	特別高 五元五	福星 八元一
第六場	山童 四元二	巧月 三元八	夜光杯 六元一	皆大歡喜 一元九	快速艦 三元	易勝 一二元三
第七場	福伯 一〇元	一帆風順 二元三	大泥 四元七	藍寶石 五元七	天龍星 八元九	金屋 七元五
第八場	魚雷 六元四	友誼 九元八	好前途 六元一	雄鷹 二元二	勝利王子 五元二	天財 九元
第九場	珊瑚 二三元	喜自來 一三元七	寶塔 二元九	即克 八元一	凱旋日 一四元	澳島日 八元
第十場	金榜 四元九	香港勇士 六元四	運財 八元一	飛快 二〇元四	尼羅河 二元二	主力艦 五元三
第十一場	金杯 七元九	皇宮之寶 六元二	天下太平 七元三	金星 七元一	明朗 二元六	利多來 四元四
第十二場	幸運童 四元二	可樂美 二元三	香草 三元二	明河 八元六	男人世界 一四元六	朗月 五元五

連贏派彩

場次	1-2	1-3	1-4	1-5	1-6	2-3	2-4	2-5	2-6	3-4	3-5	3-6	4-5	4-6	5-6
第一場	五元六	二四元六	一〇元五	七一元一	八元五	一八元五	六元五	二三元四	五元〇	三六元一	二六元〇	三一元八	三六元一	一〇元三	三六元四
第二場	二三元五	二〇元五	八元一	三元九	六元三	三七元三	一三元三	五〇元三	一一元三	一一元五	一一元二	一一元三	三一元五	三元三	二一元七
第三場	二一元一	一〇元九	三〇元六	二二元一	二〇元五	六元二	三六元七	一四元六	一二元九	一三元五	六元八	六元四	一七元七	二一元四	一四元四
第四場	六元六	一五元八	六元二	一九元一	一三元一	一四元八	七元四	二〇元一	一一元九	一七元八	二九元一	一七元四	二〇元三	一一元七	二九元六
第五場	五元六	二二元五	一六元三	一八元五	八元二	一二元三	四元六	七元五	一七元三	二四元四	一四元六	二四元八	一九元八	二六元八	一七元八
第六場	七元	一五元五	三三元九	七元二	二二元六	九元	一九元八	四元七	一五元八	三一元八	一〇元五	二六元九	一八元九	三二元五	一六元一
第七場	五元七	二六元五	二五元一	三〇元二	二八元	五元四	七元四	一〇元三	九元五	一〇元六	一二元五	一二元七	五元四	二〇元	一六元三
第八場	二七元七	二〇元一	八元三	三元	一四元三	二三元三	二三元	九元五	一八元五	二八元九	一〇元五	一一元一	二五元六	九元	一四元
第九場	一八元七	三元六	七元三	一八元三	一〇元二	一九元五	二七元九	四六元五	四五元四	七元二	一六元一	一一元九	二三元六	一七元九	三四元六
第十場	三元二	三元一	一四元六	一四元一	三六元二	四元八	一四元三	三六元九	五元一	一六元六	四七元二	五元四	一九元九	一一元八	四六元九
第十一場	二九元五	三二元九	二三元八	二二元五	九元二	二三元四	一六元二	八元一	一二元八	一九元五	二元五	二〇元七	七元六	九元三	五元六
第十二場	一五元三	二〇元二	三九元一	三二元五	二六元八	四元一	一三元二	一〇元六	一六元六	八元	一三元三	八元六	二五元二	二三元四	一七元八

1964年新馬典

（六十四）

萬里駒

FAMOSO

年齡：四歲。性別：雄性。毛：棗色。體高：十五掌二。烙印R3號。

練馬師：托盟考夫。馬主：陳寶賢、陳夢華、周國榮。

1963——64年度出賽：一次。場次：122（一哩，落第）。

本季未獲獎金。

暑假後編入B班。

出賽情形

場次	日期	負磅	騎師	場地	出馬	排位	路程	時間	速
122	六四年二月廿九日	147	池	實	11	2	M	1·44·2	

沿途走位	終點	距離	備 放
6—9—10—10	11	M	負我到先、好盈利、偉程、定心。

評語

此四四歲適齡馬，可能係托盟四匹B班馬中，質素較高而實力較強的一匹，因身裁長大粗壯，步闊得濶兼有多少彈力，翻動密度中等，係憑步大的平均速度去爭長途，而無特殊的衝勁工夫，可支持短途競賽之馬，本季早期訓練操得疏，而出賽不一次，且該次押陣歸來，表現既少，究竟實力如何，一時尚難以作中肯之推斷及評定，此類高大身型之馬，如進展得好，長途方面成就可能與士王子相似否則大而無當，累人不淺，如信賴編班當局意見，則尚屬有酒力而不會太孱劣，以身型步法而言，大致亦值中上班次之馬，在此班除最短途外，如操練見好，則大有爭勝之力。不宜忽畧。

年老的安東尼，常到公園看用自己做模特兒的「接吻者」。

金夫人：

女子最喜歡玩的東西
吃角子老虎趣話

・禹河辛・

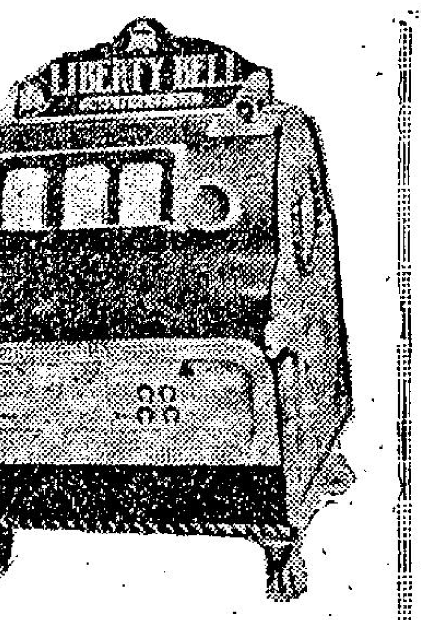

在那三架吃角子機的面前，一個婦人急急地由這一架走到那一架，不停地將手中的角子喂入機內，拉一拉手掣，等輪盤停定了，看看有沒有角子倒出來，然後又將角子放入別一架機內，希望僥倖地中了一次，那麼她便有錢贏了。

在遊樂場中，差不多經常都可以聽見有人大聲高呼「中了」或是「得咗」，場中的擴音器不時傳出某號機有人中了獎，於是一個穿了制服的管理員立刻拿了獎金遞給那個幸運兒，而這一個時刻，就是所有吃角子機面前的賭客所等待的。

為什麼這種吃角子機是那麼吸引人呢？此無他，只因為這一種玩意並不需要什麼思想，或甚技巧，更不像玩「撲克」、「廿一點」或是「擲骰子」等那麼費神，所需要的只是足夠的角子來喂那些機器和運氣。而要做的亦是十分簡單——放一個角子入機內，拉一下手掣，等到機內得三個輪盤停下來時，看一看它們上面的圖案是否相同，如果是的話，那麼機中的硬幣便會由出口處嘩啦嘩啦的瀉下來，這就是你所得的獎金。假如不是的話，那麼放入第二個角子，再看看你的運氣如何。

上面所說的吃角子機是舊式的，而倒出來的錢只是機內錢箱的一部份，這一個百分率是各處不同的，在內華達州，倒出來的是錢箱中十分之七，當然，餘下來的是屬於遊樂場的主人的，然而，在拉斯維加斯，從吃角子機內流出來的只是錢箱中的十分之一二吧了。

但新型的吃角子機並不會由出口處流錢出來，在機身上註明有某種圖案的獎金是多少，而某一種又是多少等等，所以當你中了的時候，你只要大聲高呼，那麼遊樂場的管理員便會依照機中的圖案來給你應得的獎金。

在美國，只有五個州承認吃角子機是合法的玩意，這五個州就是內華達、馬利蘭、愛達和、蒙泰納和華盛頓，而在去年，單是內華達一州便有約二萬架吃角子機呢。

根據有關人士說，最愛玩吃角子機的是女子，他們的人數是在一億以上，其次才是青年與小童，而每一年，他們花在喂吃角子機的錢有六十七億之多，由此可以想出每年從吃角子機上的收入，便佔了遊樂場全年收入的百分之三十五。

雖然有那麼多的人喜歡玩吃角子機，但也有人對這些機器感到十分討厭，甚至有人寫了一部關於這種玩意的書，指出這種吃角子機的人一定是輸多贏少的，書中舉了一個例，說一架有三個輪盤，盤上共有二十種圖案的吃角子機，如果想要從這三個輪盤上得出來的圖案是一樣的話，得獎的機會是四千分之一，此外，書上又指出假如你袋中只有十元，而走去玩一角錢一次的吃角子機，你有可能在七分鐘內就輸光了那十元，如果你有一點運氣的話，你所需要的時間只不過延長至半小時，再者，如果你那一天不到一個鐘頭，你又會把你所得的都喂入機內去，因為你一定不會中途收手，並且在中了一次之後，更希望能中第二次，就會使到你全軍盡墨。

在遊樂場中，那些管理員要時常在吃角子機的附近巡視，觀察一下那些賭客有否作弊，要知道，一個人在輸到興起的時候，便會不擇手段，千方百計地想扭轉自己的不利的局面，於是各種作弊的方法便施展在這些吃角子機的身上，最普通的方法就是使用別一種硬幣來放入機內，如將通常用的便士的表面染上一層銀色，這樣這些銅質的角子便可以當為一角錢來放入機內，當然，前者的價值是比不上後者的，假如中了一次獎的話，那利潤確是很可觀，如果不中，那麼只花些少的錢來作這麼大的賭博也是值得的。

再有一個古老的方法就是利用幼細的鐵絲來撥用那個錢箱的開口架，一但撥開了的話，只要將機身上的出口處拉開，硬幣便會綿綿不絕地滾下來，對於這一個方法，那些吃角子機的製造商便要在錢箱的出口處的前面加上幾件零件來使到賭客們無所施其技。

最後值得一提的是有一個作弊的方法是無隙可尋的，簡單來說，這一個方法的發現是這樣的：有一個愛達和州的農夫，他曾經替他的朋友修理吃角子機，因而無意中從機件的構造中得知當機上的輪盤轉到差一些便可以得獎的時候，只要經過一定時間，再使它們轉上幾個圈，那麼輪盤上轉出來的圖案便會全是相同的。這個農夫將這一個新發現教給他的兒子們，於是他們只要走到吃角子機面前，放入一個角子，一拉手掣，然後數一數時間，再大力的一拉手掣，差不多次次都滿載而歸，過了不久，那些製造商開始覺得讓他們這樣做下去終歸不是辦法，便想出了方法來抵制這一個「中獎前的節奏」。他們在機內加多了一個「變速器」，使到那些圖案不會在一定的時間內再度一起出現，這一個毫無破綻的「中獎前的節奏」又終歸於無用武之地了。

羅丹大師名作
接吻者

・漢松・

年老的安東尼，常到公園看用自己做模特兒的「接吻者」。

在六十六年前巴黎各大報章的分欄廣告中有招請男模特兒的啟事，應徵者的年紀不能超過二十五歲，但要夠十八歲，相貌要好看，肌肉發達，身體的高度起碼要超過五尺八寸，雖然沒有寫出酬金若干，但表示適合者將得到相當的待遇，在那個廣告上也沒有寫出僱用人是誰，祇由各報代替。那段廣告登了許久都沒有人應徵，招請女模特兒是很普遍，特別在有世界美術首都之稱的巴黎，更是常見，但是招請男模特兒卻是絕少有的，祇要符合這個條件也不容易。

那個登廣告的人非常焦急，他要在一個指定的時期內來完成一件作品，原來他就是在當時很聞名的法國雕刻大家羅丹，他已約委托，雕刻一座大雲石人像，放置在室內裝飾美術館的大門外，題目是「接吻者」，描寫一對青年男女互相擁抱與接吻，這將是一個轟動人的新奇作品，像中的女模特兒早已物色到了，她是一個十七歲的少女，名叫卡曼，她是一個職業模特兒，但是所欠缺的是男模特兒，沒有他就無從開始。

當羅丹在失意之時，突然有郵差派來一封由某間報館寄來的信，這是由一個應徵做模特兒的男子寫來求職的，羅丹就去函召他到他的美術室。那個青年男子獲悉為羅丹請人做模特兒，初時他猶疑不決，因為羅丹的名氣太大，他恐怕不能勝任，他畢竟是一個有勇氣的人，就毅然前往，羅丹看見那個英俊的和雄糾糾的青年去見他，非常歡喜，接談中他知道那個青年年紀十九歲，名叫安東尼拿當，剛剛在中學畢業，當羅丹向他說出他要除去衣服擁抱着一個裸體的少女接吻時，他覺得這種情景是很難為情，羅丹經多次問他願不願幹，他總是羞人答答，俯首不答，羅丹後來說：「好孩子，這並不是壞事，不過為藝術而工作，有何畏懼呢？」安東尼就接納這個職位，在第二天晨早上工，關於酬金多少，他始終沒有說出，多年後有一個新聞記者苦苦向他詢問，他說：「羅丹大師將我的體型和姿勢永垂不朽，我已極為感謝和滿足，你要知道價錢，究竟為了什麼？」這幽默的答覆，使那個記者感覺不好意思，急忙向他告別。

安東尼和卡曼到羅丹的美術室做「接吻者」的模特兒凡六個月之久，有時他們要互相擁抱，繼續十二個鐘頭來讓羅丹對着來雕刻。這座人像完成之後，大得美術人士稱讚，原作現放在羅丹博物館，更有仿照雕刻成的副本多座，其中最酷似的一個放在巴黎公園，供大眾欣賞。

卡曼在一九五二年逝世。安東尼現仍生存，年紀已八十九歲，但仍活健，他說當他想得回在年青時代的精力時，他就會走去看「接吻者」，因為在那裡永久保留着呢。

生日禮物

・夏綠蒂・

這是一個蘇格蘭人的故事，如果你要瞭解這個故事的真意及幽默處，你必須先要瞭解蘇格蘭人的風俗。

當這個故事開始時，正是孫迪的生日將要來臨了，他的母親為了要替他做一件生日的禮物，立刻出去買了五碼毛紋，準備回來替他縫一件蘇格蘭式男人穿的裙子，因為在此之前，孫迪年紀輕，根本還沒有穿過這種東西。

及至這位母親拿起毛紋的料子來做時，始發覺是買多了兩碼，於是，便把多餘的兩碼留起來。

後來，她把裙子做好了，為了要她的兒子孫迪，明白一切事情，事前必須要有週密的預算，於是便將買多了兩碼的事，也告訴了孫迪。

孫迪對於這一點，自然是牢記在心。後來，他穿上了這一件新裙子，立刻去見他的女朋友瑪莉，中途與幾個朋友見面，他們幾個人要拉他下水游泳，及至從水裡走上來時，由於孫迪沒有習慣穿裙子，因此，他匆匆忙忙穿上了大衣便走，將裙子的事全忘記。

後來，他到了瑪莉門前，立刻去按門鈴，瑪莉出來開門時，他便把在家裡練習了幾次的姿態和說話，在女朋友面前表演出來，他打開大衣，得意洋洋的對瑪莉說：「瑪莉，你看我這個玩意好不好？家裡面還有兩碼！」

新鮮

萬・花・筒
新型灰泥腳下逞能

・邵陵・

遠從羅馬時代起，世人便用石灰、細沙、水和泥凝土調成的灰泥黏合磚塊，築砌墻垣，兩千年來，實際上沒有什麼改變。用這種灰泥砌成的墻上，灰泥是最脆弱的一環。現在，市上早就有了一種新的灰泥，可能會使築砌工作發生重大改變，連帶會使自我動手築墻士女的功夫大見簡單。

這種新灰泥，是由美國雷貝司托斯——曼哈頓公司推出市場，內裡調有一種名叫「愛波克斯」的黏素，使兩塊磚頭黏合所用的份量，在兩磚緊貼時擠成的濕度，不及一英寸的八分之一，乾固時，卻比黏合的磚塊還要結實。新灰泥祇消用一隻小桶調合，不必跟建築土地上常見的情形一樣，竟要大佔地方的三合土泥凝器和堆得高高的細沙。新灰泥調成後，便放在一管好像特大號牙膏的的工具裡，用時是像擠牙膏似的擠在要黏的磚上，既快捷，又方便。

在美國，曾有四人分成兩組舉行築墻競速比賽，一組使用普通灰泥，一組使用新型灰泥。結果，前兩人還祇砌好一列底磚，後兩人卻已經砌好一面長度相等而高有五個磚頭的墻，也就是說：使用新灰泥砌墻的速度比使用普通灰泥要快上四倍。

附圖裡的磚堆，是用新型灰泥黏合砌成的螺旋梯狀物。着白襯衫黑長褲的漢子，起碼有一百七十八磅，看他站在頂端左邊，兩塊沒有支撐的磚面，根本沒有搖搖欲墮的樣子，可以想見新灰泥黏合力的巨大。如果使用普通灰泥，站在上面的漢子，老早便隨磚頭跌了下來，運氣好時祇會跌傷皮肉，運氣不好時，說不定人會變成殘廢，或者竟會嗚呼哀哉，一命歸西的呢！

這就是新型灰泥的妙處

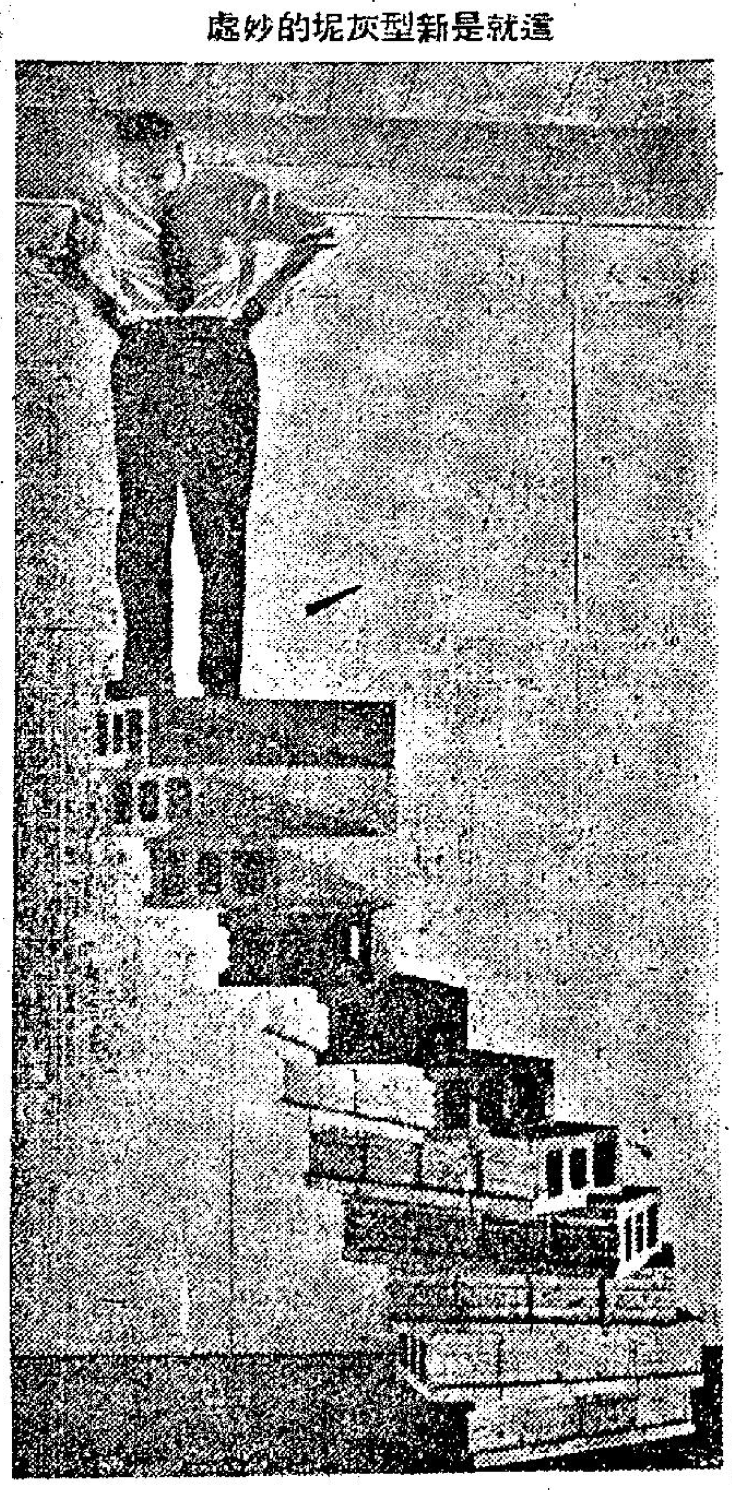

婦女吸毒貽害下一代
新生嬰兒多夭折

・與忘・

美國母親們受人尊敬的印象，不久之前，遭了很大的打擊，因為各醫院開始報告關於吸毒女人新生嬰孩的可鄙事實。這些嬰兒的病徵，跟成年人的類似——痙攣，食慾不振，面色蒼白，大量出汗和尖聲號哭。他們的死亡率高達百份之九十三。東岸的醫院每年遺下這種死亡的有十五至二十宗發生。西岸的數目很驚人，每個月有五名！

這些吸毒的女人，許多是家境富裕，居住於市郊區的主婦，她們差不多都不把她們的墮落嗜好告訴醫生，加以女人懷孕的時候吸毒，樣子看來是正常的，所以她們生下來的嬰孩，雖然發現上述的徵象，但醫生卻以為他們患了同樣徵象的其他疾病（例如缺乏鈣質），不能對症發藥，及至垂危的時候才查出真正的病源，已回天乏術了。那些嬰孩是因他們的母親吸毒而中毒死去。

經過最初的失敗經驗，兒科醫生現在已能對這些「吸毒」嬰孩進行適當的診斷和治療。現在這種死亡率為百份之廿五。但這種悲劇並未成過去的事實。史納克醫生在兒科學報撰文，指出這問題仍然日趨嚴重。孕婦不把她們吸毒的實情向醫生吐露的越來越多。居住郊區的婦女，上癮的人數，增加甚多，因此許多醫生，都告訴求診的孕婦，吸毒對腹中的嬰兒遺害無窮。

在康涅狄格州的一個區內，女人們因為大量吸食鎮靜劑及巴比通等類藥物，這種嗜好，竟被稱為「主婦病」。一名証人在州議會的一個小組委員會作証，透露約有四千名婦女，服食鎮靜藥品成癮。康涅狄格州的麻醉品管制主任提出警告，說婦女非法服用毒品已達至駭人的程度。但這問題不值發生於康州。美國每一州的官員都對濫用鎮靜劑和安眠丸，表示深切的憂慮。美國現在的鎮靜藥物，每年銷售達沉億元。

美國婦女大量服食鎮靜劑的結果，政府官員的醫生，精神病學家和社會學家，開始憂慮。全國各地的醫生，揭露了一項駭人聽聞的事實，即許多求診的女病人，是每天服食四五片興奮藥片的。洛杉磯郊區一個女人承認早餐時吃三片，午餐吃兩片，晚上吃十二片。美國社會衛生協會防止吸毒計劃主任溫勒克博士說：「這些人正玩着一種吸食毒品的危險遊戲。他們開始的時候是吃一兩粒丸幫助他們入睡，第二天早上，她們覺得有點昏昏沉沉，又吃另一些藥丸來振精神。結果因為這種不斷的服食刺激，做成了神經不安定，唯有在上床時多吃巴比通類藥品。最後這些濫服麻醉劑的人，弄到全身的新陳代謝作用失常，導至精神和身體上的重大衰退。」

溫勒克博士還透露有許多「狂飲」的服食麻醉藥者。她們學會了輪流服食多種麻醉藥品，以爲這樣便不會上了某一種毒品的癮。那些用酒把藥丸沖下肚去的女人，是希望這樣可加強藥力。可是衛生處長杜力違說，毒品和酒混合在一起，可使人突然大醉，結果會做出各種古怪和不負責任的反社會行動。

杜力違的意見，可由下述的例子証明是對的。在衣特律城郊區的一名主婦，於瘋狂狀態中給警察拘捕。她大聲呼叫，說有人要用大釘刺她。後來她承認用酒送服巴比通類藥物。

佛羅里達州一個女人的故事，更為悲慘。她在一條幽靜的街上，跟一名陌生的男人打招呼，並向他要錢。他拒絕了要求。她拿出一支手槍，把他打死。她向警察招認，需錢購買毒品，所以出此下策。她也是愛把酒和毒品一起服下的。

婦女們用什麼方法取得毒品呢？她們有各種不同的方法。法律上規定，祇有醫生的處方才能從藥房購買，但許多婦人，不怕麻煩，去看四五位醫生，然後輪流再往，以套取毒品。許多婦女使用的另一種方法，是找一家不道德的藥房，和一名不道德的醫生。她們僅花三元，便可獲得所須的處方了。在聖路易有兩名吸毒婦人因偽造醫生處方而被捕。她們在九個月的時間內，購存了六千粒興奮藥丸。但終於給警察破獲了。

為什麼住在郊區的婦女，多愛服鎮靜劑和喝酒，因而上了吸毒癮呢？一位研究這問題的病學家說：「郊區的婦女所負的責任，比她們的丈夫較多。她們要做的許多工作，是居住市區的主婦們所不須做的。她們的生活也比市區的主婦們寂寞。這都是她們容易上癮的原因。」

愛情顧問
為了約束丈夫
豈可旦旦而伐

金夫人：

妹是妳的忠實讀者，現在有些問題請妳指教。

妹今年卅二歲，結婚七年，一共生了三個女兒，最大的六歲，最小的兩歲。已經連續是兩次「三年抱兩」，按理如果是「三年抱兩」的話，則現在已應該是有孕的時候了，可是現在我仍未有跡象，不知是丈夫「未盡全力」敷衍塞責，還是有其他問題。

因為我的丈夫見我一連生下三個女兒，可能心裏有些不妥，近來我發現他有點外騖，但是未有捉到什麼証據，故無法與他交涉。我有一位閨中朋友某太太，她教我一個「繳械」的方法來約束丈夫，就是每晚差不多都要和他歡好一次，假日前夕更要一而再的和他交合，這樣就可使他無過剩的精力可以外騖了！我實行此法以來，正所謂「有辣有唔辣」，一方面是丈夫每天一下班都立即回來休息，沒有在外流連；但是另一方面他每次對我的交合要求，反應都很冷淡，都只要草草了事，頗有敷衍塞責之概。

現在我的問題是：

㈠晚晚「繳械」的方法對丈夫的身體有大影響嗎？

㈡最近我和丈夫歡好已感覺他洩出越來越少了，是否因此不能成孕？

㈢有人說一連三胎是女，第四胎不是仔則會生六胎女的，是嗎？我想生個仔有無辦法？

妹　M．P．　上

M．P．某太太女士：

某太太教妳這個維繫丈夫的方法簡直是「蠶蟲師爺」之計！這樣下去必會發生可悲的後果的，要是經此一個時期後，丈夫因「旦旦而伐」的「鞠躬盡瘁」以至「一蹶不振」，縱不致於虛脫死亡，也會命短幾年而且以後性機能衰頹；不然他回心一想，惹起反感以後就絕不回家過夜，那麼一幕家庭悲劇就會上演的了。妳且想想，後果是夠嚴重的呀！其實夫婦間的維繫，應該是靠互相體貼，諒解以及感情的，妳且好好在這方面去想想吧！妳的問題簡答如下：

㈠前面已說過，這種晚晚「繳械」的方法對丈夫當然是有害的，會使他的精神體力，日就衰弱而致倒下的。

㈡任何精壯的男人，他的精力也是有限度的，以有限度的精力來應付無窮的需索，自然會日見其不濟的；這對不能成孕也當然大有關係，因為缺乏成熟精壯的精子。

㈢這個俗說無醫學根據，就目前的醫學能力來說，尚無法控制生男生女，暫聽其自然好了。

・金夫人謹覆・

靚仔遊埠記

・火麒麟・

歌舞女郎談婚姻
如要追求不容易

後來，佐治見到了一個女藝員，問她道：「你做這一行，你的丈夫會不會妒忌呢？」

她回答道：「有的時候，他當然是會妒忌的。有的時候，我陪客人去飲一杯酒，結果，他便會發狂一般的不高興，為了生產孩子，有時，我更要停止表演一兩年。」

實際上，在賭城要找應召女郎容易，要找這一類的歌舞女郎來消遣，那可就比較困難了，原因是這些歌舞女郎是講究愛情的，因此你如果要與她睡覺，便需要瞭解追求女人的手段，你要有時間，向她送禮物，約她一起去玩玩，經過相當時間後，她才肯應你的，不過話卻得說回來，雖然是這樣做，仍然是值得的。

如果一個男人，而又有雄心要與這些女人睡一晚，當然是可以達到目的的，當然，最要緊的一着，是要有錢，而在這些女子的眼中，金錢尤其是有着它的魔力。有一位洛杉磯的工程師，為了業務的問題，跑到賭城去，在那裡，他請求酒店的老闆，替他介紹一個這樣的女郎，於是，那個酒店的老闆，立刻為他介紹。

那一夜中，他的全部開銷是：送花：七元五角；飲酒：十二元五角；吃飯：二十九元；看表演：十八元；賭博：三十五元；再喝酒：八元；宵夜：十二元；的士費（三次）共十四元。總共的數目是一百四十三元五角。

不要以為這位工程師花了這麼多的錢，便可以一夜銷魂，其實，這不過是第一夜的認識而已，因為，他所得到的不過是一吻而已。

到了這裏，一般人便會想到一個問題，那便是到了賭城之後，萬一把所有的錢都輸光了，那可怎麼辦？對於這一點，是大可以不必憂愁的，原因是那裏的酒店，每一間都可以借錢出來的，當然，要借錢，必須要有值錢的東西給他們作抵押。

不過，話卻又得說了回來，就是酒店裏面的老闆，肯借錢給你，但是，自己卻要有一個限制。原因是在賭場，就是再多的錢，到頭來也會輸掉的。

另外一方面，走到賭桌的前面，也不一定要現款，可以對他們說：「我下注一百元」。這樣，同樣的也可以創造出奇蹟來。不過這種做法，也祇是限於三百元而已。同時，在事後，要償的能夠把錢拿出來才行。

到了這裏，他也許會問，假如把錢輸得清光，那時候，又有沒有甚麼辦法可以消遣呢？有，當然有，你可以看電視與聽收音機，不過這些節目都不太好。（四八）

漫・畫・漫・話
未來世界怪現象

・西園・

一、經常不斷地在腋下倒上，抹上，或者擦上各種各樣的防臭劑，久而久之，這個自然潮濕地區，將會長出一些野生植物。

二、每日長時間埋在沙發上看電視，經年累月，就會變成一個肉堆，腿部大大的退化，想要走路，就非借助拐杖不可，矯正的辦法是，在辦公室中常常到處跳動，更積極的辦法，是在電視機上跳動，直到電視機被跳成一片片的廢物為止。

三、話說得太多，更乘常常歇斯底里的大笑，再加上經常進用摩登的液體食物，使上下齒失去磨擦與磨擦的機會，於是，長呀長呀，就長成了這種怪誕的牙齒。

四、小型手提收音機迷，不論何時何地，都打開收音機，而且，習慣成自然，永遠是一托就托上那隻相同的耳朵，聽呀聽呀，久而久之，就出現了一隻大象耳。

荔園
交通便利・空氣爽朗・門票低廉・享受最高
七大劇場・陣容雄厚・節目精彩・每日更新
㊀西片場　大衛尼云　珍娜利巨　主演　香車美人
㊁粵劇場　美麗華粵劇團主演　佛前燈照狀元紅
㊂艷舞場　全新節目　嬌娘似火　人人熱烈！
㊃片場　曹達華于素秋主演　飛劍神龍
㊄歌唱劇　薄命紅顏似誰我
㊅標準話劇　經典話劇團主演　好事成雙　四幕三景話劇社
㊉女子歌壇　一流名伶演唱　中西音樂拍和　每晚七時半演唱
本園遊設　各式新型　機動遊戲　老幼咸宜　延味濃厚
學輕便車　如欲考車牌　請學駕駛術　新型輕便車　助你學成功
新建溜冰場　高尚跳舞廳　美食西餐廳　特式咖啡屋

荷李活　京華　第三週映
邵氏綜藝體製銀幕愛情哀艷鉅片
林黛　關山　主演　陶秦　導演
不了情
本片最受數字證明觀眾歡迎

中央
最後今天　四大巨星　浪漫熱情　香艷肉感巨片
火熱情深
白蘭麗大桑　蓓草汀胆露　主演
五點公場彩色七餘神卡巨片通怪
魔毯神門燈
趣味濃郁四毫起碼
明日早場專片　梨花一枝春帶雨
任劍輝・羅艷卿主演

洪冠洲　新頭耳鼻喉久痛塞痛喉症　頑腦膜黃白專科　症病臭涕攝科　大中道式一號

分類廣告

陳銳培　老牌皮膚專科　立判疑難惡疾是否吉凶　驗方丹藥一服見功
疑癖　（剪報診藥二元）
白蝕　白蝕特效斷根藥
紅影斑點・皮膚變患・面耳浮腫・油滋濕疹・似癬非癬・奇痕肉跳・週身痕痛・風疹痕瘡
△德輔道中二五六號二樓　晨九至下午六時　華人銀行對面△分所　嘉咸街11號二樓　每晚六時至八時

麗聲・皇后・皇都
離奇曲折　7：30　9：40　2：30　5：20
美高梅巨片安東尼柏堅斯主演
綁票　殺兩人　行兇犯人　疑三應否判　死刑？
三野狼　TWO ARE GUILTY
明早場天　麗聲熱情如火　皇后家　吾女有初長成・　皇都南國春戀

新華・豪華
今天獻映：環球巨片　二時半・五時二・七時半・九時十
緊張大師　希治閣　最新傑作
神秘緊張　情性感奇巨片
辛康納利　海倫比泰　主演
神賊秘美人
瑰麗七彩　上中文片
明天早場　新華　黃金夢　豪華　金屋春宵

利舞台・樂宮
今天十七映　7：20　9：45　2：30　5：00
派拉蒙七彩戰爭片　片上中文
戰血染征袍
史丹利碧架　積鶴健士
下期巨片　京人情動
朱門蕩母
明早場　利舞台　神學艷遇　樂宮　南國夢鴛

樂聲・新聲
今天第十天
狄保加第施華歌仙娜　合演
克里智謀間門愛情喜劇
捷京諜影
一枝神秘，破幕，愛前射鐵　一有人共良緣，對情，締
兩國間諜鬥智男女特務碰頭
特殊風格・特藝七彩
明早場　樂聲火燒邊城　新聲假渡香留

倫敦　百老滙　國賓
今天仍映
林黛　雷震　主演
林黛榮膺亞洲影后　岳楓導演
金蓮花
同場加映
陸運濤新加坡遇難特輯　全新資料　與前不同

麗斯
連日滿今請早
華納哀艷不朽巨片
珍惠文　摩里雅斯　主演
心聲淚影
下期獻映　德州四傑
明早　五大寇

百樂門
十八天最後映
邵氏出品愛情故事巨片大彩色銀幕・
樂蒂凌波主演
梁山伯祝英台
獲亞展四項金禾獎
明場高美正　巨片梅谷　空谷幽蘭
明十二點四早場　九九九天鵝

東方
狂滿今日請早
和路迪斯尼名片
巨星彼德崇墨美法拉彭蘭琳
瑰麗七彩　頑童捉賊記　片上中文
一無頭馬木多故熟好　四姿采事多開笑
明早華納片戰爭空軍李察・鐸　戰艦

東城
今天續映
聯美公司又一部驚心動魄殺片・巨兇
黑吃黑　大開殺戒！　狠鬥狠　日色無光！
心狠手辣　冷酷如閃電　出快無情
黑勢星龍　掃毒潭
充滿火藥味！
亨利施華露・小森美戴維斯・伊莉莎白孟甘利　聯合主演
明早12時卅分死海火生戰　諾利達主演・亨扶
中文片上

許仁補腎丸
主治男子虧弱　先天不足　後天失調　記憶衰退　未老先衰　頭暈目眩　神經衰弱　發育不全　腰酸背痛　有心無力　遺精滑泄　早洩陽痿　小便頻數　百病叢生
名醫聖樂・原日廣州許仁醫院長創製・補腎藥王・各處藥房均有代售

尿病　（診三元藥）
小便刺痛・流白濁・一切尿病保証根治
以上各症・最新儀器免費檢驗・歡迎問症

耳鼻喉
鼻塞涕血（保証速愈）喉症　耳鳴濃漏

祖傳中醫　岑國良
古方專醫・一服見效
醫館：保水坊三號　渣角道三○號三樓　電梯直接　（近北角街口）　早九時至晚九時

腦暈虛弱
靜林氏　每劑一元　剪報到診　古方新法　指日斷根　臨床實驗・特效專藥
頭筋失眠・腦神經痛・小腸結氣・失眠心跳・遺症腰痛・腎虧損無能・胸翳背痛・夜夜小便・手腳麻軟
△德輔道中二五六號二樓　晨九時至下午六時　華人銀行對面△分所　嘉咸街十一號三樓　時六至八時　每晚

扯旗山頂望落嚟　·亞 法·

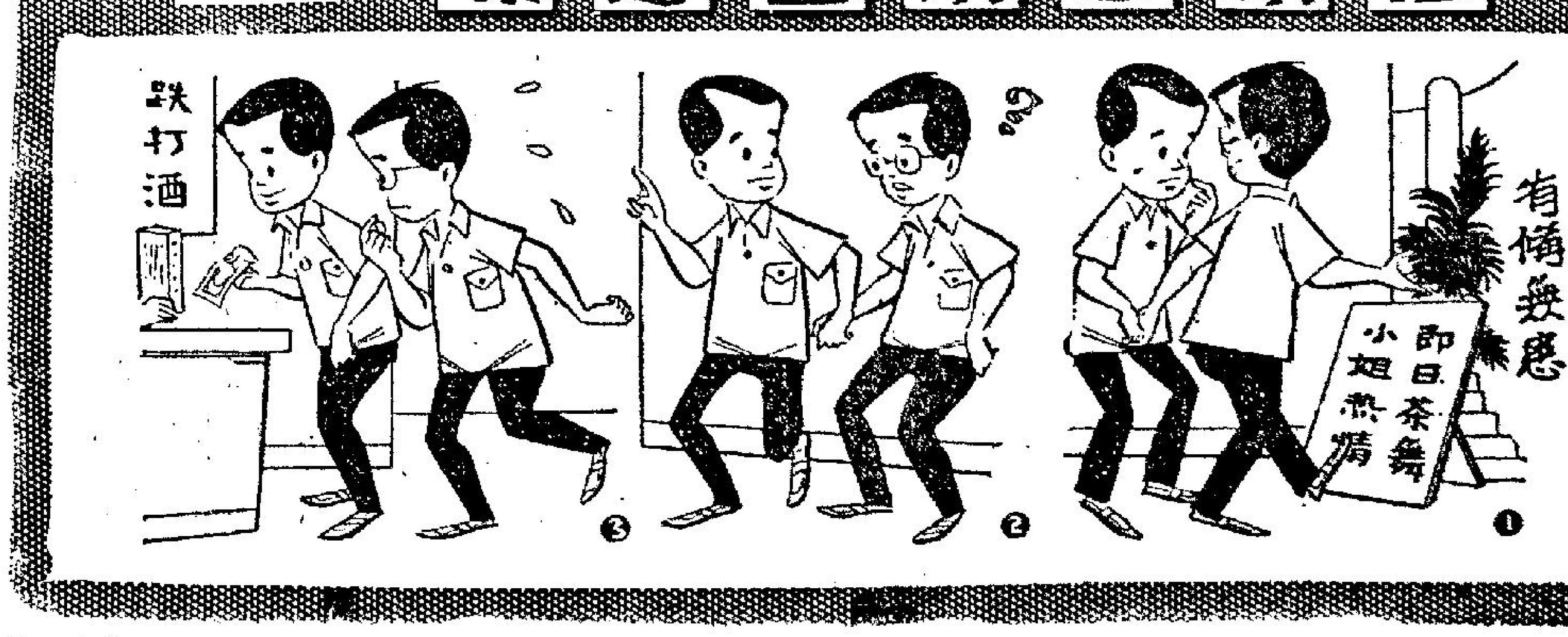

後台好戲　何非凡有情僧之稱

當時，港澳戲院演粵劇者有高陞利舞台太平普慶東樂北河及澳門清平七間，而粵劇團祇有兩三班，故粵劇十分吃香，而乘時崛起的有非凡響劇團，非凡響以何非凡為主幹花旦楚岫雲，小飛紅，丑生陸雲飛等，資望很輕，該班的主事人是蘇永年，編劇人是馮志芬，利用最懶人歐漢扶所撰廖了了所唱之「情僧偷祭瀟湘館」唱片編為劇本，何非凡自創凡腔，腔近梵調，以紅樓夢為觀眾稔識的故事，故「情僧偷祭瀟湘館」一劇，哄動一時，加以離恨天一幕佈景，十分偉大，亦令觀眾矚目，何非凡亦以是劇奠定演劇基礎，且有情僧之稱，編劇人馮志芬為適合何非凡身份，特將革命僧人蘇曼殊之斷鴻零雁記小說改編為劇本，取名「風雪訪情僧」，亦頗賣座，而馮志芬更將朱次伯成名之首本「芙蓉恨」重新改編，給與何非凡演唱，雖盛況不如朱次伯，注意何非凡之唱工，也撩起觀眾從憶念朱次伯的興趣，何非凡演來，亦中規中矩，不過不失，保持雅聲，非凡響在港澳，因以得名，其時最旺台之專班為勝利年劇團，廖俠懷欲自演主角發之抗戰劇本，適有業餘編劇者盧伕，以宋末遺民隱語一齣示余，求余助編「萬世才人」一劇，余亦盡力代為編撰，獨惜勝利年戲迷，僧愛看新馬師曾、陳錦棠，以廖俠懷担綱之劇本，不受歡迎，弟子靳滌生為投觀眾所好，為勝利年編一劇，劇名「丹鳳落誰家」，劇情述一結義兄弟，同愛一女子，而二人均從戎報國，女子之父急欲其女嫁人，將女送至軍中，義兄以愛人讓給義弟，演關公送嫂一幕戲，義弟亦不願奪義兄所愛，力辭婚姻而赴陣中作戰，卒由二人陣上立功，愛人歸義兄懷抱，是劇新馬師曾陳錦棠演雙小武戲，亦能哄座，為唐滌生初期成功之寫作，亦帶有抗戰意味，勝利年為乘勝追擊，搜羅劇本，李少芸亦編撰「文素臣」一劇，雖為電影改編，亦頗合觀眾脾胃，惟余則力主編演抗戰劇本，故將鄭成功故事，編為「海角孤臣」，劇情自明帝賜鄭成功姓朱起，以至帝后殉難，鄭成功歸見父鄭芝龍請兵，斬樣角為誓，矢志忠於明室，與妻告別，囑以善訓其子鄭經為國，其後鄭芝龍降清，力勸成功歸降，成功以父既不忠，難勉子盡孝，卒取妻子據守台灣，力與清抗，而游擊部隊係光成馬金子號，均為成功嚮應，鄭成功率子鄭經攻金南京，不幸中伏，鄭經救父，重返台灣，勵精圖治，終身不降清，此劇由陳錦棠飾鄭成功，新馬師曾飾鄭經，父子忠武，精忠報國，而廖俠懷反之串馬金子，亦有丈夫氣概，抗戰氣氛濃厚，而尾場陳錦棠掛鬚，演武生戲，新馬師曾又演鐵公雞排場，與武工陣上救父，架子劇得寶座旺台，亦當時民氣激昂，故抗戰劇本，比較文藝言情寫作者，較為旺盛，難得者，陳錦棠為武狀元，新馬師曾為短打聖手，且善演能唱，兩人因隸一班，成雙小武制度，觀眾亦眼福不淺也。

滾熱辣小說　一晚完

搬碼頭　天涯

老關中年發達，飽暖思淫，在外邊攬三攬四，幾個月前，同一個綺年玉貌名喚月華之舞女打得火熱，竟然作出金屋藏嬌之舉，租咗一層新樓，與該舞女住埋碼。關太太惡如老虎，悍似河東獅，老關金屋藏嬌，當然出于秘密。絕對唔敢俾太太知，因為一旦洩出風聲，就唔得掂了。

老關藏嬌之所，是在灣仔海皮，寫字樓附近，他每日由九龍家中過海，上岸，便到月華處，溫存一番，始到寫字樓辦公，故視月華所居，如小輪之碼頭，每日一到香港，必先一灣泊。關太對于老關在外行動，雖然查緝甚嚴，晚上有業務宴會應酬，亦要先行具報，與朋友飲晏晝茶，亦要告知其同伴，以便關太在家中打電話去寫字樓查問時，據情實報，但道高一尺，魔高一丈，老關竟然利用呢個埋碼頭政策，避過太太之偵查網，享其溫柔艷福焉。

不過，最近關太亦知到風聲，老關與一個舞女住埋矣。但關太亦夠陰濕，雖然聽到風聲，亦狀若無事，亦不向老關查問，以免打草驚蛇。她準備查出老關藏嬌之真實住居時，便親率娘子大軍，演一幕捉宮話劇。

但，老關之警覺性亦甚高，知到風聲甚緊，乃準備搬碼頭飛鴿矣。呢個搬碼頭主意，亦獲得月華之支持，但碼頭搬到何處去？一時未能作決定。

但風聲與時俱緊，關太已獲知老關藏嬌之所，在灣仔區城內，只是未曾查出門牌號數而已。老關乃在此緊急氣氛下，決定先後在公寓租地方，建立臨時碼頭，然後再行物色適當地點。

月華遷到公寓居住後，老關對于呢一個臨時碼頭，亦不敢埋泊，因為他知道緊急風聲下，太太可能遣人追踪，故不敢食熟氣飯，每日俱與月華通一兩次電話，以為聯絡，老關咁樣做作，則又俾機會與月華了。

原來月華之所以同老關同居，只是貪老關之錢，對老關并有愛念，反之，她與舊情人佐治劉，仍然藕斷絲連，今既遷居于公寓中，而老關又暫不敢來，因此月華便隨時約佐治劉到公寓來談心，而老關尚懵頭懵腦不知也。

一日，老關乘隙抵埗，到公寓去。而其時月華正約咗佐治劉來，在房內談心。月華情知不妙，但無所遁形之下，只好硬着頭皮，介紹老關與佐治劉相識。

但此時老關已怒火盈胸，面紅面綠，幾乎要發作了，佐治劉睇見情勢不妙，先行逃去，老關則對月華大加責備，指她背他偷漢，月華以事既難掩飾，即侃侃而言曰：「你隻走私船，臨時碼頭，而我則寂寞難抵，故我亦請佐治劉移嚟就船，你自己攬唔掂個老婆，先要自責然後才好責人也。」

無牌舞院請打手值得三張獎狀

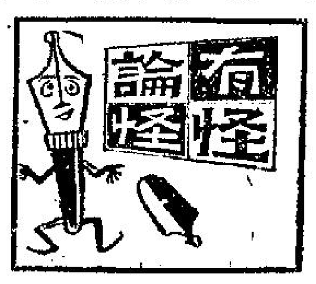

據說，有些無牌舞院，請打手對付舞客，好多人認為奇怪，舞客上門帮趁，居然要用打手應付，豈不是嚇到人客唔敢上門？老夏細心研究之下，認為開始無牌舞院主人此舉，實在係好有理由者也。

無牌舞院，素來被人稱為手指舞院，入此種舞院之人客，多數用手指跳舞，而唔係用腳跳舞，於是，不少食得鹹之舞士，聞風而至，於是生意滔滔，現在暑假期中，好多年青學生，長日無聊，不少會去試吓，後生仔如果試過此種舞院，唔使恨矣，唔壞都變壞，如果一旦上癮，即將來學校開課之時，上手指舞癮之學生，可能將買書及交學費之錢，全部送去舞院。

本來，學生上手指舞院，舞院主人，求之不得，多個客人帮趁，即係多一筆生意也，不過開無牌舞院之主人，佢都係目光遠大之張，佢地深知學生將買書錢及學費送到舞院之後，第二步就係變為飛仔，因為有得唔讀書，跳手指舞，遲早必為父母或長輩發覺，一經發覺，自然制水，上咗手指舞癮之學生，被制水後，自然變成偷扼拐騙，奸淫邪道之飛仔，此種飛仔，變成沙漠英雄，又沙壓又冇水之時，舞院就怕咗佢地，至怕米貴。

無牌舞院主人，睇深一層，覺得不能容納年青學生到舞院帮趁，所以請定班打手，隔三幾日就搵個舞客打一餐示吓威，讀書時代之學生，總係冇咁大膽者，見舞院既設打手，自然唔多敢去光顧，所以無牌舞院設打手，其實幷非用以打舞客，係用嚇阻學生，唔想佢地帮趁耳，此舉，對於防止學生變成飛仔，實有大功，老夏認為政府要發張獎狀佢地。

其次無牌舞院，係一般三山五嶽人物聚集之地，秩序最快，爭風打交，出刀斬人之事，常有發生，警方年中唔知為此種舞院仔傷盡幾多腦筋，舞院主人，大概覺咁攪法，好對政府唔住，於是自行設立打手，凡有唔多對眼之人客入到來，即派打手吼實，有乜風吹草動，立刻用打手對付，將人客打到仆街為止，於是，自然有人敢去舞院仔攪攪震，警察乃唔使時常為無牌舞院之打交案而花費時間也。此乃帮助警方減少麻煩之做法，警方亦應發番張獎狀佢地為。

香港無牌舞院，皆設有打手之事，遲早必傳到海外皆知，此舉對香港旅遊事業甚有帮助，因為一般遊客，知得香港之無牌舞院，打手都有，到來玩吓，自然十分安全，實有人打荷包，遊客既放心帮趁，即係旅遊客多一去處，所以旅遊協會亦應該發張獎狀俾佢地也。

夏灣月

熱辣

熱辣樓吟草

毒販遇警　熱情樓主

生來有眼卻無珠，
如此謀生太執輸；
竟向警員來販毒，
自投羅網失魂魚。
×
眼前不辨是何人？
兜銷毒品更殷勤。
誰知竟是當差佬，
問你如何可脫身？

摩登成語

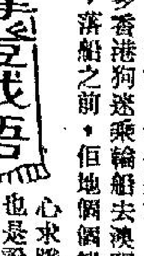

破釜沉舟　小明

破釜沉舟這一句成語，故事本身出自曾與漢高祖爭天下的楚項羽。當時秦將章邯率兵五十萬，圍趙王于鉅鹿，諸侯皆發兵往救，義帝命宋義及項羽將兵，宋義畏秦強，觀望不前，項羽乃殺宋義，渡河擊秦，將軍中煮飯之釜甑皆打破，渡河之舟皆鑿沉，以必死之心，求可勝之道，移因全軍奮發，義無反顧，大破秦兵而解鉅鹿之危。

因此破釜沉舟呢一句成語，代表了決心求勝，義無反顧的意思。

現在，每逢週末，便有好多香港狗迷乘輪船去澳門賭狗，落船之前，佢地個個都是抉心求勝的，也是說，都有破釜沉舟的精神。但不少入到狗場沖涼，傾囊而出，食飯亦成問題，也冇錢買船票返香港，如此情況，才真是破釜沉舟。釜（飯鑊）破了，食飯生問題，冇錢買船票，一樣冇船搭，不等于沉咗舟嗎？

主婦日記　亞珍

將家用錢撐去餵狗

佢呢句話，幾乎使我笑到碌地，於是我乃除下圍巾，從廚房返回廳，條心諗道：唔該你咪講刺，講出來就失禮死人，賭錢賭得咁孤寒，為咗個斗零幾乎搞出人命，咁又何必要賭呢？

有附二妹亞玉到來，原來想留佢在屋企吃餐便飯，但佢話唔閒，因為今晚另有約會。於是我乃陪佢傾偈，知妹莫若姊，亞玉此人，無事不登三寶殿，既來必有事也。

我問佢返來與翁姑相處情況如何？佢聞言搖頭苦笑，話家婆依然咁惡死，凡事都過問，正一獨裁者，而佢又唔服幾實，所以日日家嘈屋鬧，雞犬不寧。

我勸佢容忍，凡事順吓老人家，自然會大事化小，小事化無矣。如果真係攪唔掂，至多搬去第二處住，以免成日吵鬧，令到妹丈陷入夾縫中，左右做人難。

唔知點解，家婆與媳婦之間，十居其九係唔合得來者，可能與年齡，思想有關，亦可能與女人小氣，凡事睇唔開有關。

總之，家姑與媳婦，如想和睦，最好分開住，耐唔時見吓，好似做朋友咁，始能免除婆媳之麻煩。

講吓講吓，亞玉畫龍點睛，伸手借錢。本來姊妹之間，通財固然應該，即使互相帮助，亦有所謂，只可惜我地手頭又緊，有時真係愛莫能助。更何況亞玉此人，樣樣都清楚，獨係錢兩來往，唔多清楚，所以乃追問佢借錢之原因。

我追問亞玉做乜要借錢，佢起初唔想講，諗咗一陣，至肯供出原委。原來佢近來上咗鋪賭狗癮，起初玩玩吓，但愈賭愈大，于是將呢個月之家用錢餵晒狗，彷徨無計，乃向我求援。

我聽見佢咁講，勃然震怒，旋即對佢教訓一頓，叫佢今後唔好咁搞法，如再執迷不悟到頭來必被格力狗咬死為止。

七十二行外記　勞道化

十、大送汽車出綵頭

抬轎外勤人員的成績亦算不俗，因為我地不需現款或舖保，只要肯做就得，所以男男女女，招聘得二十多人。有七八個做咗兩三日見冇生意，就唔肯再做，有七八個成績一般，有三四個有興趣而有成績，第一個月統計有十四個人由頭做到尾，生意成績有六七千銀。

我地招聘外勤係長期性，每個月要抽一次，每個月都有新人補充，到六個月統計，接咗有差不多三萬銀。於是按照原定計劃，再在報紙上大吹大擂，要定期舉行幸運訂戶抽獎，並將抽獎辦法，再詳細登一次，話屆時請刊物總經理擔死馬先生的女公子主持抽獎，歡迎訂戶參觀。

正當我忙於籌備辦理抽獎工作之際，突然擔死馬接到有關當局一封措詞客氣的函件，請佢於某日某時，到當局處一談有關幸運訂戶，抽獎事宜。擔死馬將封信俾過我，話呢件事由頭到尾都係我攪，叫我代表佢去一遍。我雖然唔係幾願意入官門，亦冇法子唔去。

見到當局的主管，佢第一句就客氣咁問我，呢次舉辦幸運訂戶抽獎，事前有冇問法律界人士諮詢過？我坦白對佢表明沒有。主管話：「如果係咁，你就可能有錯。」跟住佢從檔桶拿出一份「賭博條例」的摘錄本，叫我番去搵法律界人士研究。一聲「骨地」，便相逐客。

我一頭霧水咁，唔明白做生意搞抽獎同賭博有乜關係。番嚟同擔死馬講，佢更加烏龍，只有叫我去搵法律界朋友研究。

呢一回搵到我律師朋友處。原來根據賭博條例，如果抽獎收費，可以不必靠碰運氣就獲得獎品的，不算賭博，例如收費十個香煙包換一包香煙之類；但如要碰運氣才可以得到獎品的，便是賭博，依例要被禁止。如果我地一於要辦抽獎，就可能要吃官司。

法律界朋友咁話，自然唔舉行，只有登報解釋取銷。但獲求工作亦大受影響，外勤人員又無成績，心灰意冷，擔死馬份刊物不久亦停刊，我苦心廢出來的橋不能大用，只好諉諸天命了。（本段完）

要錢的夫人　番鬼古怪　槐遠

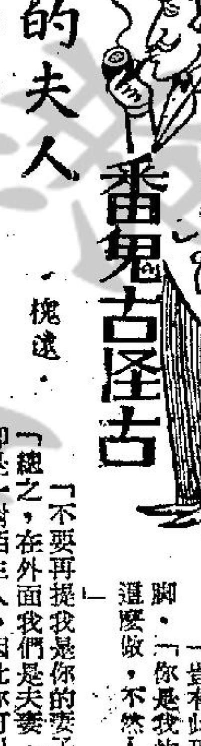

這是發生在法國的故事。

故事開始時，一對伯爵夫婦，從外面參加宴會歸來。到了家裏面的時候，年輕美麗的伯爵夫人，慢慢的將她的大衣與帽子除下。

至於那個伯爵，他則氣得吹鬚碌眼。憤怒的望着他的妻子。但是，伯爵夫人對於這一點，卻像是完全不放在眼內，因此，他終於憤怒的說：

「瑪格麗特，你今天晚上，說的話是太多了。」

「唉？」她得意的睇了丈夫一眼。「怎麼，你妒忌了。」

「我不是妒忌。」伯爵說：「不過我非常討厭你與那位巴里先生的談話態度，你的態度使我感到非常難堪？」

「哈哈……」伯爵夫人得意的笑了。「你想想看，在我們之間，究竟是誰先對誰如此？你再想想看，在過去，是不是因為你先與莎菲夫人像戀？同時，你們兩人又是不是像我與巴里先生一樣，在我的面前公開的眉來眼去。」

「噢！你怎麼能夠和我比？」伯爵說。「你要知道，我是男人，你是女人。男人在這方面可以如此，女人就不行了。」

「為甚麼女人不行？」伯爵夫人說。「你如何可以如此的話，我當然也可以如此，不要忘了，男女是平等的。」

「豈有此理。」伯爵氣得直跺腳。「你是我的妻子，你沒有權利這麼做，不然人家會說你閒話的。」

「總之，不要再提我是你的妻子，」伯爵夫人說。「總之，在外面我們是夫妻，可是，在家裡我們卻是一對陌生人。因此你可以在外面有情婦，我自然也可以有情郎。」

「這樣說你是已經有了情郎了？」伯爵再問。

「現在還沒有，」伯爵夫人回答。「不過我正在找，假如一旦能夠遇到一個合意的人，那麼我是一定會要一個情郎的。」

「這就是今夜你與巴里先生眉來眼去的原因？」伯爵問。

「不，」伯爵夫人說。「這並不是主要的原因。我的主要的目標！是要試試看，我還有沒有吸引男人的能力。」

到了這裡，伯爵留心觀看他的妻子，發現他的妻子實在是非常迷人。於是，他站了起來，趁着她正在得意的端起杯子來喝茶時，他走到她的身後，在她的粉頸上，重重的吻了一下。

誰料伯爵夫人被吻後，她卻是憤怒萬分。她尖厲的說：「你這個畜牲，你有甚麼權利要吻我？」

「咗！你是我的丈夫，不要忘了，我們已經沒有了夫婦的關係。如果你要親近我的話，便須要付錢給我。」

「我從來沒有聽人說，一個丈夫親近妻子，須要花錢的。」伯爵說完，又要去吻他的妻子。

伯爵夫人大聲說：「你必須講妥了價錢，然後才能親近我，否則你必須停手！」（上）

大鼻子　龍作

更上一層樓

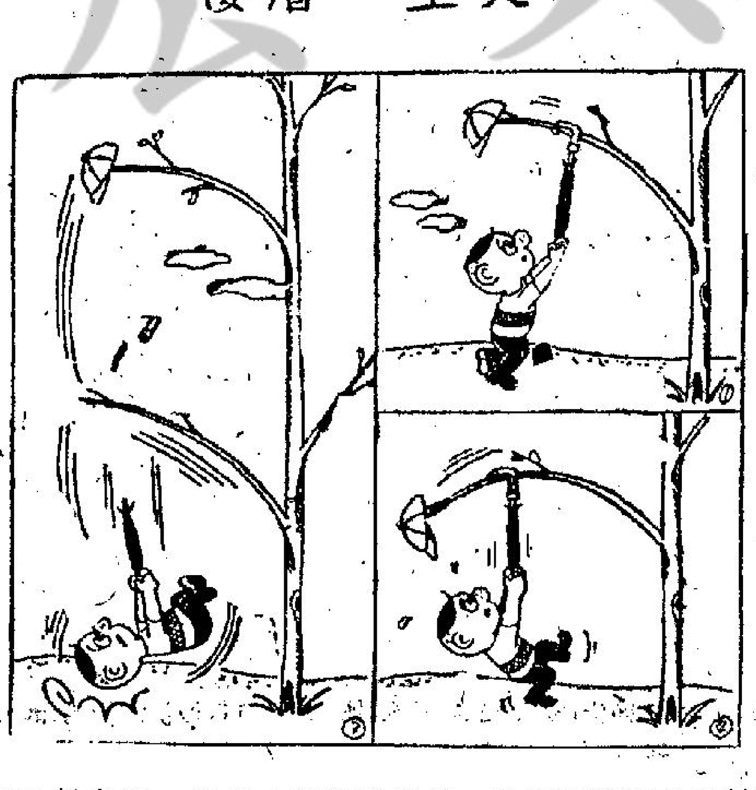

本刊特寫

死林黛大顯神威！生凌波光芒盡掩

這是中國電影史上絕無僅有打破紀錄的事件。四屆亞洲影后林黛，在她最盛年的頂點，意外身亡！死後竟然大展神威，出盡風頭。難怪只獲一屆亞洲影后的凌波，光芒也要給她盡掩。原來這裏有一段古……。

·唐郎·

整整經歷了一個月長時間，四屆亞洲影后林黛女士之死因，才由本港法庭慢條斯理的裁定為「意外死亡」。今後我們筆下，也應該用「意外」字樣了。這真是林黛死後的神威顯赫！地下有知，這位龍門程月如氏也該瞑目了。

自從七月二十五日「不了情」為紀念林黛而在港九四家戲院推出後，其售座之佳美，第一週的收入竟打破「花木蘭」首週五院保有的最高紀錄。這意外的成績，引起了各影片公司，戲院商的勃勃雄心。大家乃競相推出林黛遺作來投機式的紀念，於是「金蓮花」、「燕子盜」接着登場，再而是：「金鳳」、「漁歌」、「翠翠」……。就算林黛在一九六二年榮獲第四次亞洲影后那時期的[illegible]風頭，來與今日一比，其勁度仍是有天淵之別。再較之三十年前阮玲玉死後風光，那簡直是有如小巫之見大巫，莫能與京。相信任何人都會意料不到，這一位中國影史上天字第一號媚女林黛，死後還能有如此雄健的神威！亦可以說是影壇異數。

娛樂圈

第一個回合　凌波盡捲旗

話頭且說轉了回來，當林黛大展神威之日，最受影響的卻是今屆亞洲影后凌波了。在短短兩個月之中，有三個時期凌波受了委屈，而蒙上了一重暗晦影兒。幸而凌波雖人瞻遠，年紀還輕，今後還有大把歲月，這一點小小的打擊，算得了什麼一回事哩？

今年五月十九日下午，凌波榮獲了本屆亞洲影后，次日凱旋擇金獎歸港。當午更舉行記者招待會。當時邵氏已籌備了三四個盛大節目，包括兩部鉅片的重映，以及幾個盛大的祝捷會等等！幾種浩大的節目來轟轟烈烈的，要大事慶祝一番。

那知晴天來了一個大霹靂，陸運濤等十四位電影業人仕，於次日在台中搭民航機失事。這件大事正如一顆核子氫彈一般，乃在香港猛烈的爆炸開來。其威力之雄偉，那簡直震撼了一切！當然哪，凌波的一切紀念儀式、集會、祝捷、酒會，全部都給這打擊得雲消雨散，再也鼓不起那一團勁兒了。試想看：當本港影壇正在白熱水深火烈之秋，喜慶的紅事，怎能不掩旗息鼓呢？

這真所謂人算不如天算，凌波第一次得獎，剛要大張旗鼓樂，那知第一回合便要捲起旗幟！這種心情，真非常人所能領會得來的！

林黛死後風光　凌波活受罪

邵氏大老板邵老六，眼看這種情形，當然心中也感到難過！他一心一意培植起來的凌波，幾難盼望到才有這麼風光的一日，如今卻受了意外的影響與打擊。於是在各方面的設計、鼓勵、補充的獻策下，七月十八日香港政府大彩票開彩，乃接受禮請情商，為大彩票攪珠！這一個噱頭，本來是一種合情合理，公私分明的大好良機。本屆亞洲影后，還不會走雞了！那裡知道七月十七日下午三時，本報第一張號外報告了林黛噩耗，全港又為了這件大事轟動了。第二天各大小報的頭條新聞，又給林黛的噩耗搶奪了過去，凌波開彩及國姐選的也變為次要地位。林黛死後好風光！來港這些原來是大標題，真是苦了凌波又第二次再遭打擊。

七遺作齊映　偃棠祝當車

「不了情」隆重三映了，邵氏看看勢色不對，再不給凌波爭回一點面子，在情在理，確是說不過去。於是特別出了冷門，由專映二手西片的百樂門，重映「梁山伯祝英台」一片，生意果然不錯，每天總在七八千之間，也算出人意外。本來想映一週，現在已映了十六天了，看來還有五七天映期，這一次總算凌波臉面有點風光了。可是轉過來看看：現在全港共有七套林黛遺作正在上映中，林黛死後風光又出足。我們今屆的亞洲影后自獲獎以迄今，除了「花木蘭」映了廿七天之外，就只有這一套「梁山伯祝英台」，才多多小小爭番一啖氣！

總之，林黛神威在短期內是可以止息的！至於凌波小姐呢？未來的錦繡前程還排在前面，寄語凌小姐，明年影后世非正位以待嘗嗎？

秘談影

本月份在推出的六、七套林黛遺作之中，除了「不了情」而外，其他的完全是林黛早期的作品。如果要說生意眼的話，應當是近年來的作品，比較成熟而也有看頭。「燕子盜」是前年才發行的一部林黛十三年影史中，唯一的武俠影片，自然更值得重視。

燕子盜　·羅秋·

岳楓的導演手法，細膩中還帶有靈活的技巧，我好似對岳楓有種偏見，他大刀闊斧導演「花木蘭」那些大場面還倒不如像處理「燕子盜」中的這些豪俠俠女的動人事蹟更來得合拍一些！「燕子盜」一片又再次證明岳楓的手法高人一等，當我重看之後，不期然的浮起這種感覺！

俠盜燕子李三的故事，在我國民間的傳說中，其地位真不下於俠盜羅賓漢在英倫三島民間的特有地位。趙雷飾李三，除了身段並不過份輕快之外，演技是無懈可擊。他與林黛配搭，尤其是演我們國技方面，更是值得一讚。再重看此片之後，我突然感覺到林黛是這麼一位具有如是聰慧的天才，她每學一樣便像一樣，他在片中的俠女，輕工絕技，飛簷走壁的表現，雖明知是在做戲，但是看來也實在有其獨特的能耐。因為這身份由林黛演來，竟然英姿颯颯，非常順眼！較之時下一些日夜學武年年拜師的大明星演來，成績之佳更何止十百倍？

故事是我們民間家傳戶曉，老幼咸知的上好情節。邵氏用闊銀幕超視體來拍製，又用黑白片映出，其表現劇力之雄渾，除增加親野之外，更令人有一種氣概奔放之感。

我承認我昨夜看本片時也有一種心理的相對作用。在片中林黛出場之際，我心理上竟會浮現出一種對林黛的充份好感！這種心理影響令我對本片各方面更進一步的和協，同時也引起一種喜愛。明知道這種心理是要不得的，但感情之一事，有時是很難令人理解的！

相信林黛遺作為什麼會這麼賣座特佳，這一種相類的心理作用，是佔有最重要力量。我這麼信筆寫來，卻無形中又在替她宣傳了。讀者們認為怎麼樣？

·自殺逝世兩週年祭·

瑪莉蓮·夢露秘聞！（二）

（生活週報專欄作家嘉勒寶士呂著）　波斯、金維多輯譯

好萊塢特訊

瑪莉蓮夢露未死之前數星期，曾對生活週報記者說：「自然的性感，是很吸引人的！我們生來是性的動物，只可惜多數人們忽視了這自然的本能。真正的藝術，是從這方面所產生的！性是一種象徵；而不是一件物體。我不喜歡做一件物體，而是要表現一種真正性的特徵！」

在自覺水準的方面來說，瑪莉蓮相信自己有極優越的天才，這天才能夠表現出性的特徵。她最後的失望，也許和一個失明的畫家，或一個患重風濕症的鋼琴家一樣，待到江郎才盡，能力消失，由高峯而急轉直下的時候，結果都會出於自殺這一途徑的！

她希望能尋求得一個合理的人生，但終於無法實現！她唯恐失去了狂烈擁護她的觀衆，因此她會隨時去拿着致命的巴比通來吞服。她了解一般影迷所欣賞她的純粹性感藝術，是不會長久的而永遠維持下去。隆突的胸脯，圓滑的肚皮，豐滿的臀部終有一天會顯變衰退鬆弛的，如今她只屆芳齡三十六，因此自己當有年華已逝之感。

一個美國少女到了及笄之年，常常會顧影自憐的。在這幾年的寶貴光陰，它常使一般黃花少女們傲到將來為人妻為人母的關鍵，她知道男人們是愛慕少艾的。但到了結婚之後，還一樣的人們要去求尋求駐顏之術，唯恐紅顏未老恩先斷，失去了愛人的愛慕。

瑪莉蓮當年替攝影師拍攝的照片，她只賺得五十元，可是攝影師把照片賣給一出版家時，卻值五百元，出版家將這裸照刊在日曆上，卻賺了七十五萬元。就是這一份裸露的日曆，才奠定了她的一生。她的性感號召力，替好萊塢賺進了一億元以上。結果，在她身後還遺下五十萬元。那位出版家把這一張裸體的日曆照片叫做「金夢」，銷路甚大，正當瑪莉蓮拍（新片）CLASH BY NIGHT快要面世時，一般人都認定她就是那日曆女郎。當時霍士公司便想把她取銷合約。從這一個過失可以反映到她幼時無親可靠的心情。使她曾一度要想自殺輕生，但是這一次狂烈的影迷卻為她解圍了。原來他們看了這一張黃金夢的照片，都一致推崇她是一位再世維娜斯女神。

數年後瑪莉蓮曾說：「當她六七歲的時候，曾做了一個奇夢，夢着她裸露着身體，絕無邪念的站在教堂中。她對夢境的合理解釋是：『她不想穿孤兒的衣服，穿上孤兒的衣服，才是羞恥的！』反之，不穿衣服，她才象其他的女子。」所以她在黃金夢之照片裡，作一絲不掛之狀，才是一個十全十美的女性。（明日續完）

·林黛與趙雷在燕子盜中之一場面·

銀色小品

李莉芙事件　郎倩

美國電影界於本月十二日公開聲稱：退出威尼斯影展，起因由於影展當局退回一部美國影片，叫「李莉芙」。

歐洲運到美國的影片從未聞退回過一次，威尼斯影展當局這次未免小題大做了！

▽所謂「新潮派」、「肯審派」：種種新作風而實際上是粗製濫造更以性感作武器的電影充斥歐洲，我未聞威尼斯影展當局退過一部！何獨這一部虛幻的傳奇影片「李莉芙」，卻遇棠青睞？

▽美國當局如果不是傻瓜，大可將「李莉芙」印成世界各種語言的拷貝向全球各地推出！以作示威！相信，這必是一九六四年全球最賣座影片。

▽電影是綜合藝術的表現，已拍成的藝術品，除非是映後會發生極惡劣宣傳效力，否則不應被禁。「李莉芙」實在不應加上這個罪名！

影迷信箱

▽來信

編輯先生：我是貴報的長期讀者，現有幾個問題請教你，請你給我解答：

㈠自林黛死後，國語女星誰的片酬最高？

㈡粵語女星誰的片酬最高？

㈢邵氏現在開拍的新片有那幾部？

㈣林黛的遺作（藍與黑和寶蓮燈）還有那部片將怎樣辦？打算推出嗎？

好了！打擾先生你了，真不好意思！最後希望你能給我林黛、蘇珊貝茜、柯德莉夏萍、佐治威美頓等的照片，希望不要令我失望，謝謝你！請你快些寄來，祝工作愉快！

讀者周萍上（八月十四日、）

▽覆信

周萍讀友：妳的信証明妳是一個影迷，問題也很深入，相信妳對影界動態很注意，現在分條答覆如下：

㈠林黛最後一張合同，每片薪酬高達港幣伍萬柒千元，以下的人物有好幾位，但鑒於目前的情形，我只能把數目列出，恕我暫不把姓名發表：

A：每片港幣五萬元（某客女大明星一人）

B：每片港幣三萬元（某客名男明星二人）

C：以下的一萬伍千至二萬亦有幾位

㈡粵語女星的薪酬，大多數保守秘密，有傳出的亦非事實，恕我不把「自我宣傳」的明星薪酬在此發表。

㈢邵氏現在同時在拍製中的新片有六七部，本報日間有專文報導。

㈣林黛的遺兩部未完全完成的遺作究其實所欠有限，可補可不補。推出是已定局，但總要找一個替身，比較上好一點，這也是合理之至。

妳的照片當選擇可得者寄上。祝愉快

（編者）

港澳之間

劉以鬯

（48）跳海

丁澄問：「與白小姐約好了？」小朱搖搖頭，說：「這個女人很古怪，在酒店陪了我一晚，今天一早就走了。她走的時候，我還在做夢。我不知道她住在什麼地方，無法尋找，祇希望回頭能夠在賭場見到她。」

吃過中飯，走出「佛笑樓」。小朱前往「澳門皇宮」追求刺激；丁澄則萬念俱灰，祇想到西灣的海邊去坐坐，讓海風吹醒自己的頭腦，仔細想想。

坐在海邊，心似失羣的雁，狼狽得很，周賢是一個賢妻良母；兩個孩子也非常活潑可愛。但是為了一個謎樣的女人，他竟鑄成這樣的大錯，他很後悔，恨不得捉住自己一陣子揪打；然而木已成舟，追悔是一點用處也沒有的。她哭了，淚水猶如斷綫珍珠，撲簌簌的掉落。彷徨無主，惘惘然莫知所從。失去了甜蜜的家；失去了錦繡前途；失去了金飯碗；又失去了所有的指望。如今，由于不如意之事接一連二發生，生趣全無，橫梗在心上的，祇有一個念頭。

「不能活下去了，」他想，「繼續活下去已無意義，為了求取解脫，必須離開塵世。」

起先，他的理性仍未完全消失；後來，愁緒萬端，竟將他的思想攪亂了。

說他對人世已無依戀，其實未必正確，只是絕望猶如一隻巨獸，已將他理性逐漸吞噬去。

記憶原已模糊，投於海水上，見到的祇是含笑盈盈的周賢以及兩個天眞活潑的孩子。

往事猶如將熄的爐火，忽然加了一些燃料，立刻熊熊燃燒起來。舊日的感情終于被喚醒了，因一時的愚騃而失去的快樂再也無法體驗。他知道自己錯了，唯有從回憶中找些慰藉。

想起第一次與周賢見面時的情景。那是一個同學的生日派對，周賢很害羞，老是一個人坐在角隅處，看別人跳舞。他喜歡害羞的女孩子，走上前去，邀她共舞。她臉上立刻泛起一陣紅暈，搖搖頭，說是不會跳舞。

他俏皮地邀她到花園裡去走走，她不能拒絕，因為她找不到拒絕的理由。

然後他想起了結婚時的情景。在一家酒樓，擺三檯酒席，來賓不多；而儀式雖簡單；但是他却因此產生了前之未有的愉快。

然後他想起大寶出世時的情景。外面正在落雨，淅淅瀝瀝地，彷彿每一滴都落在他的心上。他焦灼地站在產房門口，反剪雙手，踱過來，踱過去，連久暫之辨也沒有。當產房裡傳出嬰兒的聲音時，他開始有了眞正的覺醒。

……往事如同雲片一般出現在海上。

他緬懷這些甜蜜的往事，希望能夠再一次生活在那個境界中，毅然站起，縱身一躍，撲通！海水終于將他捲去一個不可知的地方了。（全文完）

碧玉青萍

諸葛青雲著 王雲插圖

六、洱海秘約

謝逸姿道：

「林青傑祇想奪到同那方碧玉，但楊小桃却恃技逞凶，要替她丈夫復『羅浮香雪海』的一劍之仇！」

說到此處，忽又微微一笑說道：

「我今日晉謁來晚之由，便是為了那方碧玉早已毀去，在籌思如何應付？詎料獨孤老弟拔劍昂豪，替我解決了一樁大難題呢！」

董百甄問道：

「那方碧玉毀掉了麼？它僅僅價值連城，還是另有妙用？」

謝逸姿微笑答道：

「七年前，我把這方碧玉，送給溫冰姑娘，但溫姑娘接玉以後，竟不慎失手墜地而碎！」

董百甄「哎呀」一聲，表示惋惜地，扼腕說道：

「可惜！可惜！……」

第二個「可惜」剛剛出口，謝逸姿便搖手笑道：

「老人家應該把這『可惜』二字，改為『可賀』！」

董百甄訝然說道：

「玉碎珠沉，屬於人間恨事，仙子怎說『可賀』？莫非那方碧玉竟是甚麼不祥之物麼？」

謝逸姿笑道：

「碧玉本身，有何吉凶？但溫冰姑娘若非失手跌壞這方碧玉，却怎會變成了那一身驚人功力？」

董百甄恍然問道：

「仙子這樣說法，是否碧玉之中，藏有寶物？」

謝逸姿點頭笑道：

「碧玉跌碎以後，方發現玉中藏了半卷『玉屍眞解』，及一瓶『玉精靈液』，溫姑娘遂服食『玉精靈液』，苦練『玉屍眞解』，得成今日絕藝！」

董百甄問道：

「謝仙子說是『玉屍眞解』祇有半卷？」

謝逸姿笑道：

「玉中所藏，祇是『上卷』，『下卷』則不知今在何處？這種武學秘笈，並不知是何人所留，從未聽見過它的來歷。」

董百甄微笑說道：

「我聽獨孤老弟說過，溫姑娘功力頗高！」

謝逸姿看了獨孤策一眼，含笑說道：

「溫冰本是天生練武奇姿，那瓶『玉精靈液』，又對她補益太大！故而如今一身功力，業已高出我們，倘再機緣巧合，讓她獲得下卷『玉屍眞解』，則不出三年，必然舉世無敵！」

董百甄因獨孤策醉酒入夢，醒來還早，遂向謝逸姿笑道：

「謝仙子，你知不知道溫冰姑娘，現在何處？」

謝逸姿應聲笑道：

「這個好猜，她定是在海角天涯地，追尋她殺母深仇，『白髮鬼母』靈英的蹤跡下落！」

董百甄笑道：

「仙子猜得不錯，但你大概想不到溫冰姑娘，如今便在雲南境內！」

謝逸姿果然聞言失驚地，向董百甄瞪眼問道：

「溫姑娘既到『雲南』，怎會不來看我？」

董百甄笑道：

「事有緩急輕重之分，溫姑娘如今身在魔巢，那裏能夠抽空前來探望謝仙子呢？」

謝逸姿被董百甄這幾句話兒中的「魔巢」二字所驚，秀眉雙挑，訝聲問道：

「董老人家，你所說的『魔巢』二字，意屬何指？」

董百甄笑道：

「是指『野人山離魂谷』下！」

謝逸姿越發吃驚地，注目問道：

「董老人家是說溫姑娘已被『寰宇九煞』擄去？」 (一〇八)

謝逸姿向董百甄訴說了碎玉沉珠的經過。

七日完小說

姊妹情仇

司馬雙城

當碧玲聽聞妹妹有喜時候，最初還不覺得什麼，但是日子一久，碧琪腹部隆起的時候，她的心理便起了變化，覺得妹妹腹中塊肉將會破壞兒子小江的幸福，最低限度也會侵奪了小江的父愛，因為自己死後，而碧琪又有了孩子，她當然更愛自己的骨肉了，想到這，碧玲的思想起了變化，覺得碧琪腹中塊肉，不管是眼中釘，是小江的敵人……。

碧玲越想越多，也越想越氣，他覺得自己還是棋差一着因為自己強迫妹妹嫁給大海，就是生怕自己死後，大海續絃，將來的後母會刻薄小江，所以要迫碧琪嫁給大海，可是自己竟疏忽了，碧琪嫁了大海之後，也會生兒育女的，她養了孩子，當然更痛愛自己的骨肉，那時，小江縱使不受虐待，也不會像前那樣幸福，獨享父愛，也獨享父親的財產了，想到這，她恨自己糊塗，為什麼在碧琪嫁給大海時，不請醫生替她先施手術，讓她失了生育機能，假如這樣，便不會有今日的煩惱了。

驀地，碧玲「原唷」的大叫一聲，跟着用手捧住頭部，唉——她的腦袋像被小刀劊了一下似的，使她痛得死去活來。

碧玲的腦痛，像是一種懲罰，因為當她自私的思考時，腦袋便又劇痛。

過了一會，碧玲找着母親說：「媽咪，阿琪年紀還輕，這樣快便有孩子，會影響她和大海的感情的——我看，為了她和大海的感情，最好還是不要孩子……」

「但是，阿琪已經有喜了，」阮老太聽了，不曉得女兒又發什麼精神病，竟說出這些怪誕的話，所以搶着說。

「我知，」碧玲撅了撅咀說：「但我不喜歡她有孩子。」

阮老太大驚，凝視着女兒，半天說不出話來。

「媽咪，你替阿琪想辦法把它丟掉，」

「阿玲，這怎樣行？不祇法律所不容，而且阿琪生命也有危險，阿玲，阿玲……」阮老太驚得渾身發抖，顫聲的說。

「你不想辦法，我自己去做好了。」碧玲生氣的說：「哼，難道對付這些事，我也沒有辦法嗎？」

阮老太素來知道碧玲的脾性，生怕她什麼辣手段也幹得出來，所以馬上哄她說：「阿玲，現在阿琪胎中的生命已經有三個月，把它丟掉是很危險的，倒不如讓這小生命先生下來，到時把他送了給人，同時再請醫生替阿琪施手術，使她以後不再生育，這樣便一舉兩得，安全得多了。」

……碧玲瞪了母親一眼，沒有做聲。這種沉默，並不是表示接納對方的意見，而且可能成竹在胸，所以阮老太看了女兒這樣子非常害怕，也不敢多說。

碧玲懷疑自己僅有一年性命，而今已經過了一半了，換句話說，她極其量祇還有六個月的壽命，同時，她的性情也越來越壞，壞到使任何人都不敢惹她，假如說，碧玲還有點生趣的，就是她的兒子小江，祇有面對小江，她才感到快慰，也因為了小江，而使自己的妹妹嫁給丈夫做妾侍和不顧碧琪發育孩子。

碧琪的腹部一天大過一天，碧玲的反感也一天深過一天，她許多時盯着妹妹隆起的腹部，眞是恨得咬碎牙兒，巴不得把它打爆了，讓小生命小產。 ㈥

花落紅塵

高雄

訪大哥賢之母

劉家旺向口水威問大哥賢之地址，口水威以為佢想向警方立功，劉家旺曰：「唔係，我想去查吓佢之家宅而已，你唔信，跟我去睇吓，便知我有惡意，我地四海堂之兄弟，最講義氣，冇落井下石者。」指住一間木屋曰：「呢間就係矣。」劉家旺曰：「威仔，老太太認得你否？」口水威曰：「唔知認唔認得，但係見過我兩三次矣。」

劉家旺埋去敲門，不久，有個老婦出來開門，問曰：「搵邊個？」口水威已經大聲叫「伯母」。老婦曰：「原來係阿賢之朋友，有乜事，我唔得閒同你地傾。」劉家旺曰：「伯母，我可否入來坐吓？」賢媽曰：「不能在門口講乎？」劉家旺曰：「得，如果伯母唔歡喜，我企在門口講可也。」

賢媽對劉家旺曰：「你未來過者乎？請入來坐。」劉家旺入到去，曰：「伯母，我係賢哥之朋友，不過成五六年冇見面矣，以前讀小學之時，即十分好朋友，我奉家父之命去咗澳門讀書，畢業後在澳門教學，今次返到來，想搵賢哥見吓面，幾經辛苦至查得呢位兄弟，請佢帶路。」賢媽曰：「哦，原來你係在澳門做教書先生者，失敬，我以為你係我個仔之豬朋狗友，老實講，阿賢之朋友來，我有個歡迎者，成班人冇個係正人君子，咁你貴姓？」劉家旺將名報上，曰：「伯母，我[illegible]也。」賢媽曰：「咁客氣，阿旺賢侄，你都唔知我個仔幾衰，不務正業，與啲三唔四之朋友混埋一起，我唔知幾嬲。但返來一次我就教訓佢一次，你既然係佢之童年好友，我想請你勸吓佢，教導吓佢。」

劉家旺曰：「教導就唔敢當，不過朋友有互相規勸之義，如果我見賢哥面時，一定勸吓佢。唔知佢幾時返來？」賢媽曰：「照計佢隔幾日就返來一次矣，但幾日仍未見人面。」講到呢處，有個婦人入來，曰：「大嬸，原來有人客來咗，點解唔嗌聲我地過來幫你斟杯茶。」回頭對劉家旺曰：「大嬸對眼唔好，所以簡慢晒，請原諒。」劉家旺曰：「吓？原來伯母……」賢媽曰：「係，盲咗，不過我個仔都未知。」劉家旺嘆曰：「咁賢哥就唔啱矣，呢位阿嬸點稱呼？」婦人曰：「我地係隣舍，因為見大嬸盲咗對眼，所以時常過來幫吓佢忙耳。」劉家旺曰：「眞唔話得。」取出五十元，交到賢媽手上，曰：「伯母，係我俾你買嘢食者，今日來得匆忙，冇買手信……。」㊽

劉家旺找到了大哥賢母親

南唐

南宮搏著

一三：天才脚

一名內侍報告江南國主：皇后已入苑。同時，又一名內侍報告：窅娘到了。

李煜徐徐地起身，向秋水與意可說：

「紮了脚，多走動試試，如果脹得厲害，要鬆開來再紮過；還有，硬帮要縛得平貼，否則，會扭傷足——」

「陛下已囑咐過好幾次了，」秋水嘲笑着：「現在，陛下先去迎那一位？」

意可嗤地一笑，李煜並不回答，緩緩地踱出去，先到碼頭，窅娘已經上來了，她伸一伸腿，笑嘻嘻地說：

「陛下，我已經僭了！」

江南國主徐徐俯下身，握住了她的足尖，稍為用力抬了一下，然後輕輕地放下，這一瞬間窅娘熟練地以一足的足尖着地，表現了起與伏。

「窅娘，你是天才！」他說，放下她的脚。

「希望我這一雙天才脚無負於陛下所期！」她盈盈地弓身，以舞蹈的姿態下拜。

「皇后已經到了，我去迎皇后，你到裡間去，和秋水與意可對對，倘若橫蹻不行，那末，就取銷它好了。」

「陛下放心，我這一雙腿決不會畏難的，我寧願跳斷了它，也不退縮！」

「大吉祥——」李煜搖手：「千萬不可瞎說！」

窅娘睞着眼一笑，相送國主，隨從她的一名舞伎，感慨地說：

「窅娘，你眞好運氣，皇上對你，多體貼。」

「我奇怪——」窅娘看着江南國主漸去漸遠的背影：「皇上年紀如此輕，却有些兒婆婆媽媽地，又那樣忌諱。」

「窅娘，皇上關心你呀！至於忌諱，宮中有許多人講究着的，皇后也是，當你在宮中久了，就會曉得！」那舞伎嫣然接下去：「窅娘，我估計，你不久就會列入妃嬪，皇上對你，與對別人不同。」

「瞎說——皇上把我……唔，把我作小妹妹看待。」

「啡，小妹妹！」秋水立在戶限上大笑。窅娘的面頰緋紅了，於是，在秋水身後，意可一躍而出，將窅娘擁住跳着，轉着：

「小妹妹，小妹妹——」

「你們兩個呀：」窅娘用力推開意可：「耍我！」

當裡面為「小妹妹」而笑鬧的時候，外面，華路上，江南國后正將自己的小妹妹介紹給丈夫。

「幸會以及歡迎！」李煜看着在宮車中依傍着姊姊而坐，身型未足而已具有少女秀挺之氣的姨妹子，還是他婚後第一次相見，大婚時，他見過，那時姨妹子還是小孩。(一〇)

藍衣女幽靈

楊穆著·王雲畫

四八：[illegible]

莊志達正在茫然之間，耳畔是一串聲音：「青年人，你是甚麼名字？為甚麼昨晚昏倒？現在是沒事了吧？我當時診斷，你只受驚過度，沒有甚麼。畢竟，你為了甚麼而受驚過度？」他循聲翻眼，床前是個老醫生，老醫生之後，是剛才那個女護士。大概，女護士見他醒來而不對她答聲，便去向老醫生報告，老醫生到來，他為了心有所思，便連老醫生進入病房的腳步聲，半點也聽不到。

現在，莊志達是把自己的姓名，住址向老醫生說了，至於為甚麼昏厥，自不敢把眞相道出來，只說自己怕黑，昨晚到這貧民區之間，杯弓蛇影，便就這個樣子。

那個老醫生是老實頭，莊志達這番話，他是相信的。他給莊志達把身子檢驗一遍，說道：「莊先生，你身體很好，什麼事情都沒有，可以出院，只不過，你是由警方送來的人，我要向警方知會。」莊志達怕警方有所留難，急道：「老醫生，不用知會警方吧？就由你准許，豈不可以嗎？須知在醫院裡，是你的權力，我怕警方不知道，多生枝節。」老醫生答道：「莊先生放心，我知會警方只是一種手續，使警方把事情有了交代，並不是傷人害命的事，也不是[illegible]法，只是杯弓蛇影而昏倒，醫生認為可以出院回家，警方自是沒有多生枝節之理的。你怕這點，我親自給你掛電話照會老探長周琳好了。這個老探長是我的老朋友，包保不會有什麼事。」說了之後，便自去掛電話。

大概只有五分鐘，老醫生便回轉來，笑着道：「莊先生，一切沒有事了。老探長周琳還說，他和你雖無親故，但認識你是個良善市民，事情到此便告一段落，你可以回家去。」這樣輕易便通過了警方的一關，莊志達自然萬二分欣喜，向老醫生道謝之後，自行出醫院。老醫生確也厚道，臨別時還向他致囑：「莊先生，怕黑的心理，是人們心理上的一種病態而已。在這科學時代，這種心理是要不得的；你明白這一點，便不會對事物杯弓蛇影。」

為了老醫生厚道而又對病人週到，莊志達心裏自然不安，因為他向一個厚道的人行騙；只是到這時候，騎虎勢成，便不能不硬着頭皮騙下去。他對老醫生唯唯諾諾之後，出醫院之門，要了一部的士，直回家裏。

回家之後，一切雖然自由，但內心仍是忐忑。因為待伯龍方面的事，他覺得是一顆計時炸彈，眼前沒有事，將來便爆發。其次，那個舞女鬼魂，既然是假的藍衣女幽靈，為什麼她要這樣做呢？其中必有原故；那原故，他又參想不透。這麼一來，他外表是個什麼事情都沒有的富家子，實心裏有着無限死結。㊽

莊志達張眼見老醫生在床前

情天劫

盧森堡著

……根本沒有陳晉保，可是他們却把她騙了出來。

那些警察在向她說一些甚麼她都沒有聽進去，她祇是呆呆地坐在那裡，那強烈的燈光十分刺眼，刺得她連眼睛也張不開來，她覺得眼酸的時候，她就用手去遮着那光線，並且請求地道：「可以不可以請你把那燈光撥一撥過去嗎？先生們。」

「可以的。」那個高個子微笑着道：「祇要你告訴我你把陳晉保放在甚麼地方？我非但要把燈光撥開，而且還答應你，對你是一些沒有害處的，我們不準備對你採取任何行動，不起訴，不告你。可是你如果不肯說的話，那就是你已經犯了法啦，以後我們抓到陳晉保後，你就有責任，你就可能有罪，你明白嗎？」

莊玫君有甚麼不明白？可是她緘默着，她不知道怎麼做是好，她祇受着那燈光，再不出聲，祇是向那問話的人搖搖頭，痛苦的搖搖頭。

她迴避着，甚麼都推說不知道，那個高個子問了一陣話之後，就換上一個胖子。胖子問口氣聲色俱厲，毫不客氣，可是這對莊玫君有一個好處，她更為他這一態度而咬緊牙根，一句話也不承認，心裡思忖，吃一點苦頭又有甚麼關係呢？為着陳晉保的緣故，她甚麼都肯犧牲。

胖子走了，那個高個子又來了。莊玫君對於那支強烈的燈光確實有恐懼之感，而對於他們所知道有關於她的種切，她也感覺得驚訝，他們非但知道她與陳晉保目前的關係，也知道她與陳晉保在台灣的關係，以及他們以前的種種關係……很詳細而且準確。

那不知道是經過多少時候，天亮早就亮了。他們是輪班的在進食，車輪式預備長期地與她週旋。

突然，她看見那個高個子又來了，而且由他們自己人的對話中，她知道高個子姓王。那個姓王的叫胖子讓開，一翻開，她看見了另外一個人，那人在姓王的後面，瘦長的影子一晃，而且笑聲揚聲問道：

「莊小姐，還認識我嗎？」

莊玫君心靈振盪了，她那有不認識他的道理，這人不是別個，正是被稱為「上海智多星」的車杰，上次釘了她的梢，這次忽然在警署中出現，她心中明白，還並不是無因。在驚疑中，她不經意地叫着：「車……先生。」

「你記性好，還記得我姓車，我們非但有數面之緣，而且我和陳晉保先生也是熟人。」車杰的說話語氣，眞是溫和親切得很，看來他非但不是在暗中傷害他們，而且還是特別來營救她的一付樣子。「不必怕，莊小姐，你完全是不礙事的，香港是講法治的地方，我以前在大陸當律師，知道法律上的事情當然也較為詳細。」 (四八)

八方風雲

武俠歷史長篇連載

新捉刀人著 鳳子插圖

第一回：康熙帝智殺權臣 四貝勒巧奪皇位

上文因果

上文說到第四夜九花娘命一雪梅謁四貝子，是夜住中院，侍婢送貝子至浴德堂，有麗姝浮於暖湯碧波中，浪裡白條，乃人間未曾見之絕色，相偕戲水，入暖室，詢其身有梅花香之來由。

雪梅偎在四貝子懷中，細聲求道：「奴年才十六，爺能惜玉憐香否。」四貝子道：「我守你師父所囑，照她傳的洞玄子訣而行，她教我行三峯洞玄子，不知你知道否。」雪梅驚道：「她一定教爺不要施給龍液，其實對龍體有礙。」四貝子笑道：「你小孩子如何明白這些道功。」說至此，抱之入懷，微微親她，雪梅身子發出熟香，梅花之氣更濃，使綿帳中，有如香雪海，益增四貝子的興緻，輕憐密愛，漸入佳境，梅香暗泣，四貝子道：「你足心之下有五痣，故爾母說你必貴，我就不登基，也使你做了王妃，若我登了基，你大可以放心。」雪梅咬牙靜聽，良久才吐出了梅香小舌，給四貝子享用。四貝子口嚼梅花軟香玉，得趣非常，忽然情動，急照九花娘所傳，要生退牛退，不意雪梅門戶之見甚深，而且關卡嚴緊，欲生還實已不可能。四貝子還時注意她的面容，雖秋水芙蓉，春陽牡丹，亦不能及，頓時愛極不能捨，隨口而出道：「我封你為西宮。」宮字甫出，雪梅已親了上來，和她兩情相恰，誰知二五之精，妙合而凝，於是這位龍種，便不能依九花娘所教，雪梅有了龍子在身，便是後來的和親王。遺於鴛情似酒，濃烈非常，兩相扶起，看白綢之上，點點紅梅，四貝子笑道：「是雪梅，是紅梅了。」雪梅跪下拜道：「謝主賜封，金口玉言，幸毋忘懷。」雍王見她智慧可人，笑道：「昨晚與你姊可兒在一處，她固然是可兒，你比她更加可兒，令師從何處得來你們這些好徒弟，你且說說看。」雪梅接了紗衣，扶着四貝子，在大虎皮椅上坐下來，她則坐於龍腿之上，笑答道：「師父用心甚苦，要得到四爺之寵，不是自己一個人能固寵的，所以情願退開，使得爺可以盡情歡娛，但又恐爺傷了身子，所以傳給爺洞玄子訣，不然多御必傷人也。」兩個婢進酒菜，重又睡下，留下了一對紅燭，帳內春濃，一言難盡，不必細表。次早九花娘見了四貝子，便笑着嘆道：「昨夜我就知爺忍不住，只因雪梅這妮子，實在生得太好。好到令人難以忍耐，還是我早看到的。現在緣法已成，她足心有五顆火痣，主大貴，只怕已有了龍體在身了。」雍王大喜道：「我生了第四個小貝子後，因為他和我一樣行四，加之又應對皇上的天語添一個小貝子，原是我之所願，最好不過。」九花娘道：「爺今明兩晚如何。」四貝子道：「雪梅令她還入府去吧，今明二晚我須同府，三日後再來你這裡。」九花娘應了，是日即送雪梅入雍王府，住在西園。原說三日後去九花娘那裡的，可是三日之後，他還是住在西園，而且每日自為雪梅選新曲樣的圖樣。原來雍王大寵雪梅，覺得府中的其他女子，無一人能及。便傳召府中的一大匠人來，要和用西園的大荷塘之西的一大片樹木花園，起蓋一座曲折萬分的曲樓，給雪梅住。圖則他自己參照古書，畫了許多次。終於決定一共三層，一層在地面之下，為了冬暖夏涼，一層如平常的宮室，在地面之上，還有一層樓。每層曲折不同，有全無窗，在正當中，而能通風者，每層有二十四大間，他決定以後每夜換一間住，使得八貝勒和九貝勒以及同母之十四貝子的手下武士，即算進了雍王府，半夜也探不出來他住在那裡。其實他府中早有了四營衛士，又加上九花娘設計的府外四方的一百名女侍衛，就是飛賊，也休想飛得進去。他却疑神疑鬼，所以自繪了曲樓的圖樣，即日開工。為期六個月蓋成，其中裝飾，花用了十五萬兩銀子，却沒有動一分公家的錢。他在山西、直隸、河南、山東的北四省，派了自己的人，經營當舖錢舖和米糧舖，每年可以賺到二三十萬。一個貝勒王子，有如此的理財本領，其能幹可以想見。且說曲樓起好之後，用了十多萬兩銀子裝飾，其富麗自不待言，可是有心一洗王府舊制，將外頭用殿閣式，裡面却採用他接近的東來歐羅巴大畫家，意大利郎世寧的主意，用羅究之寶石，和花梨彫刻。而地下之一層，則用機關門出入，不知者無從進入，且有踏機關危險。正是：

聖智聰明 由小見大 (四七)

傳召府中匠人大興土木

進入者使有踏機關被捕危險

新華春夢

鐵嶺遺民著

第三回：[illegible] 稱尊憐弱植 引虎傷身

蔡鍔對審查長職務並不推辭，但是却也不附和袁派的意見，仍然本其不偏不倚的立場，審查結果，關於資遣議員回籍案，決議是議員應停止職權，至給資多少，由政府決定，回籍與否，聽其自便。關於增修約法事，政治會議本身無此權力，不便越權，應另設立法機關。

政治會議根據審查會的意見函覆總統，袁世凱抓住兩點大作文章，於民國三年一月十日下令停止議員職務，本來自從袁世凱撤銷國民黨議員資格，議會已不足法定人數，久已不能開會，此時袁世凱下令停止議員職務，就是解散國會。命令當然要國務總理副署始能生效，熊希齡在清末就是有名的憲法專家，當然明白解散國會問題的嚴重，但此時已經不由得他作主，不簽字也不成，國會於是解散了，熊希齡的心靈人格皆受到創傷，總理一職也自覺幹不下去了。

與停止議員職務的同一天，袁世凱又給政治會議下一道命令，詢問究竟如何組織，用何種名稱，其職權範圍及議員選派方法應如何訂定，仍著政治會議早覆。

本來政治會議把修改約法的責任該為造法機關，就是要推掉這個千斤重担，袁世凱當然也明白政治會議議員的意見，又把担子推回來。

政治會議議員若非老朽昏庸，即是袁的私黨心腹，眞正有風骨的人寥寥無幾，袁世凱一定要他們負責任，自不能固辭，於是，經過一番商討，決定設立另外機關，以修改約法。

楊度以憲法專家的立場，發言道：「未來的造法機關並非是製訂憲法，只是修改民元約法，以期更適合國情。本來民元約法本身也規定隨時可以增修，此次會議就是執行民元約法的規定，應當叫做約法會議。」

內閣總理熊希齡也列席會議，聽到楊度的高論只是搖頭，暗想修改憲法之權操之於議會，現在議會已經解散，弄出這個非驢非馬的東西修改約法，算是什麼玩意。不過，他是列席沒有發言權，樂得閉口不言。

楊度提出的約法會議名稱，無人反對，就算通過，接着就討論議員名額分配。袁世凱的意思議員名額不宜太多，像目前國會議員達到幾百人，實在難以控制，最好是幾十人，可以直接由政府領導，不必再假手黨魁。根據這項意見，楊度提議二十二行省，每省分配議員二名，共計四十四人，京師四人，蒙藏青海共計八人，全國商聯會選出四人，共計六十人，也照原案通過。

兩大問題解決之後，又討論一些袁世凱交下的議案，無論什麼議案，都是全體一致通過。只有討論到約法上增添總統有頒授爵位之權，議員張其鍠却站起反對，認為共和國家沒有爵位之設，除非又恢復了君主制度，因此，這條議案他不能同意，說過憤然退席，即日撲被出京，以表示決心，議長李經羲當即呈報袁世凱，袁世凱竟批了「追趕回京，交部議處」八個字。㊽

中醫 周達文 診症時間
四代根治 風濕 年深
風濕一症。走及全身。入筋筋緊。入骨骨痛。入胃胃風。入腸腸風。入氣管為哮喘咳嗽。在上頭風。在中為胸背翳痛。在下脚氣。在皮膚為風癩痕癢。手脚頸膊胸背
關節腫痛 脚氣痺軟
按症配治本丹方 直透筋骨氣血
走痛屈痛。痛處發熱。或爭紅腫。或畏風寒。筋絡不舒。屈伸艱難。舉動無力。久坐久睡。起行痛甚。行動痛減。靜止痛。時發時止。發寒發熱。痛如刀切。夜間更痛。勞作更痛
一服見功 數服除根（立單保證）
筋抽走痛 重墜無力

工商晚報 分類廣告
銷數廣 効力大 收費廉
每段 大字四個 小字四十 一元
凡涉及法律問題，須同身份證來本報辦理刊登手續。
治刊處
㈠香港灣仔分域街十八號本報廣告部 電話：七七三二〇七號
㈡彌敦道七五六號B地下（即東樂戲院側近太子道口） 電話：八〇九六八號
㈢油蔴地上海街三一九號老曹公司 電話：八四二七七一六
㈣元朗康樂市場邦寧街六號仁愛註所 電話：三七六

受孕檢驗 經期過期數日驗尿即知是否受孕 中大醫學化驗所

耳鼻喉 頭部痛症 蔡德芬專醫 七代祖傳四十年經驗

淋病 謝照光 老年中年少年

外皮 精工醫治外皮

領福慰金 麥勞五妹乘世蒙西區福利會發第4組83次福慰金壹千肆拾元 第一街75號地庫 黃德民謹謝

領福慰金 夫吳廣乘世蒙西區福利會發第3組108次福慰金壹千肆拾元 大道西399號地下 保蓮好謹謝

威信鋁質有限公司 承接各種鋁質工程 精心設計‧快捷安當 香港謝菲道一一四號地下 電話：七七〇八六六

文華 女子美容院（冷氣開放） 理髮全套 二元五角

非凡牌衣車

華都珠寶行 七週年紀念 眞珠 石玉 首飾 全部 大減價兼贈送 特備犧牲品
鑽石戒指180元 鑽石耳環240元 珠金戒指22元 珠金耳環15元 珠戒指12元 珠衫針15元 珠頸鍊30元
萬宜大廈弍樓112室

OK牌 書噏 提換兩用 款式新 質料新 大道西五二四號 總新批發

工商日報 資格夠老 出紙多張 祇賣一毫 刊登廣告 收效尤高

官涌旅店 冷氣調節

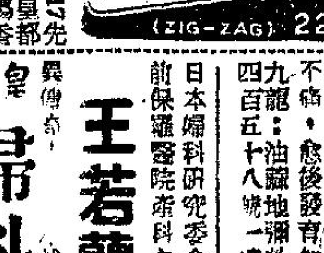

王若蘭 婦科
婦經九 過期不來神效
岑子良專醫 風濕
咳

君子愛才爲急　陽山作

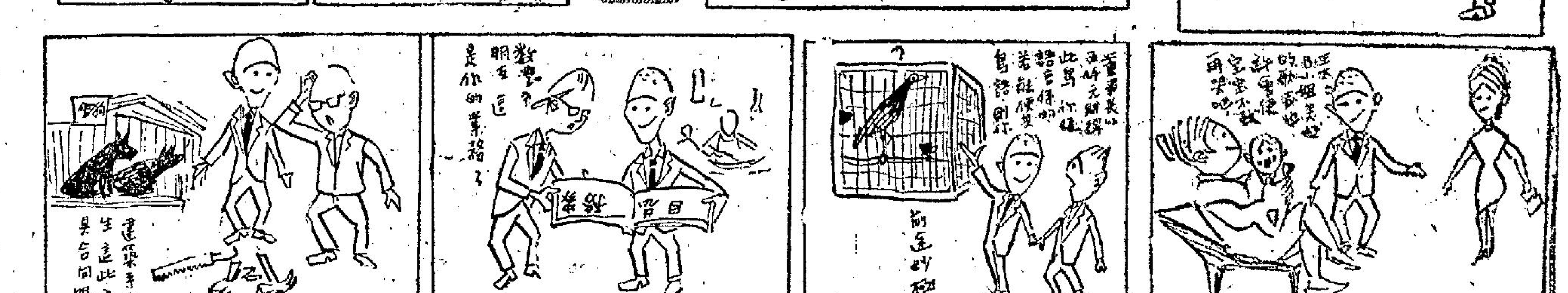

現形記

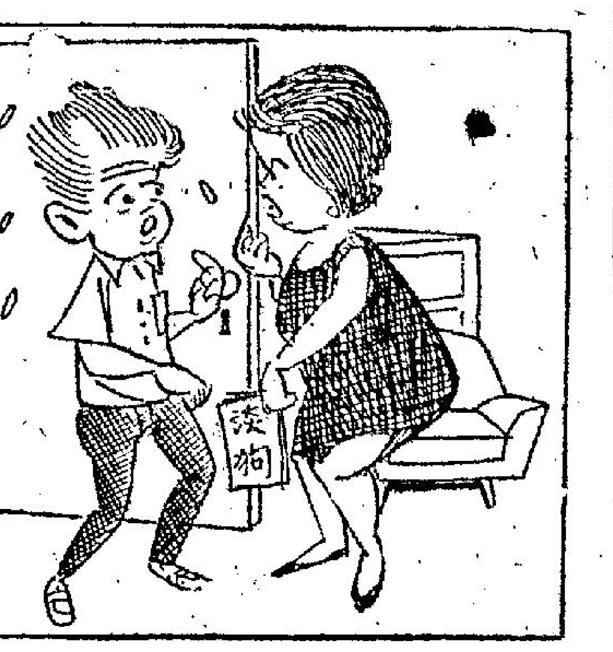

專家太太：「我跟你貼士輸咗，快賠番嚟！」（靜美）

惡人先告狀（靜美）

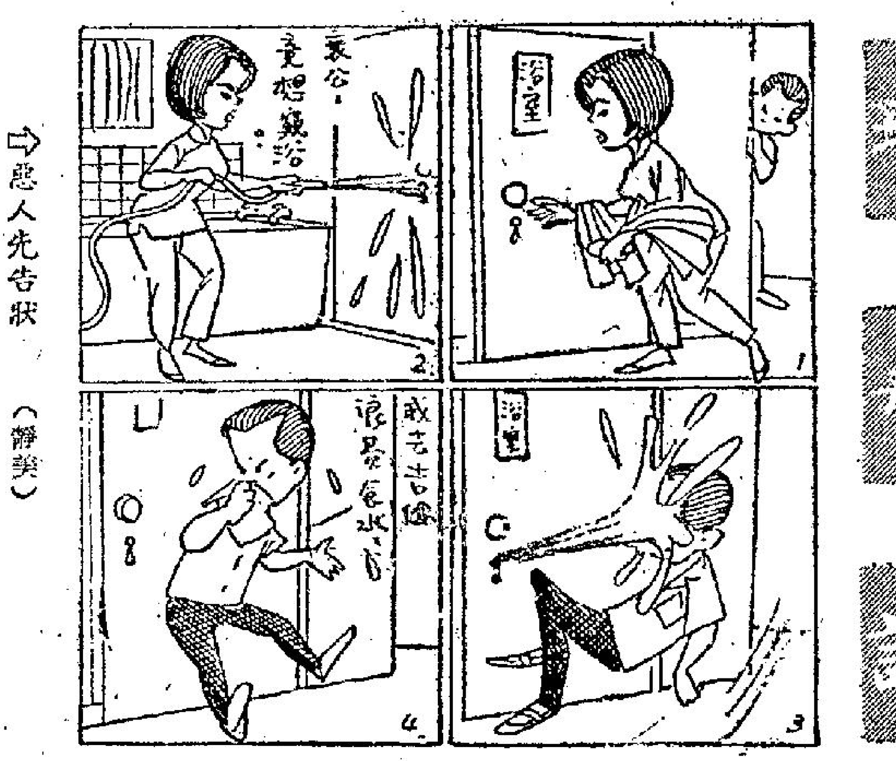

道貌岸然　·雷雨田作·

星島獲得六將簽字 將可組成青年大軍
目前仍繼續物色好手加盟

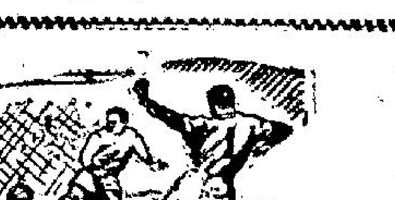

星島足球隊組班，經獲得李磊光、馮紀魂、譚漢新、劉錦培、黃卓橋、甘燊柏等六人投效，將繼續物色好手加盟。

星島本屆升上甲組，即決心組織一支實力堅強的勁旅，久已開始物色球員，廖錦明、陳炳光、羅國泰及李國強等均在羅致之列，不料正在商談之際，愉園即以快速手法，拉得此四員虎將簽字繼續效力，星島遂告「執輸」，經過此次教訓，對於組班工作即加緊進行，隨獲得去屆效力東華的李磊光、馮紀魂及原效力南華的黃卓橋、譚漢新、甘燊柏、劉錦培等六人投效。

在星島的旗下陣容中，郭秋明、劉煥濟、袁權韜，等均在羅致之列，倘能獲得彼等加盟，又有一個尚在停賽期中的馮紀良（要十一月七日才被監期滿）業已斟妥，假如再物色一兩員好手助陣，可以組成一枝強有力的青年軍。

該隊現在的陣容將如下列：

張劍思　李來　馮紀良
郭秋明　李磊光　馮紀魂　譚漢新
劉錦培　黃卓橋　袁權韜　甘燊柏　劉煥濟

南華中衛線實力增强 國腳曾鏡洪亦將上山

南華前天邀各球員返加山大營集體簽字，並得到郭德先、蘇文普、袁權益、羅桂生、梁偉雄、何祥友、梁金耀辦妥簽字手續，組班工作今天將繼續進行，去屆東華主將又是中華民國默賽「國腳」的曾鏡洪亦將上山加盟爲南華效力。

除曾鏡洪今天將簽字南華外，還有已跟南華斟妥條件的李德偉，及郭錦洪，黃志強，劉建中等南華舊將，亦于今天辦理簽字手續。

由于本屆南華組班既保持去屆精銳，又羅得梁偉雄、袁權益、李德偉及曾鏡洪投效，全陣頗爲完整，實力比去屆強得多，足有爭霸之力，全陣如下：

梁偉雄　袁權益　李德偉　何祥友　黃志強
梁金耀　蘇文普　曾鏡洪
劉建中　郭錦洪　羅桂生
郭德先

蔡國楨飛非前 强調傑志組巨型班

傑志主席蔡國楨定星期五（二十一日）下午五時乘德航機飛赴南非三島歸隊，同時準備策劃本屆組軍事宜，渠希望上屆獲得雙冠軍的球員能夠重爲傑志効力，但無論如何，傑志陣容將較上屆增强，即巨型班也。

傑志前天召開執委會議，會中蔡國楨將渠主持年內兩件大事，作簡單報告，獲得該會首腦一致讚許，衆望所歸，挽留蟬聯，會中並推舉副主席黎鐸楠請示會長歐陽良定期召開同人大會，改選下屆新員，預定新員產生後將宣告前方，鼓舞軍心。

蔡國楨在執委會中，除了報告遠征軍保持長勝，獲得馬達加斯島僑胞及當地政府首腦及我國駐馬大使汪公紀熱烈歡迎與招待外，並報告與足總訴訟獲勝情形和展望。

傑志遠征軍在馬達加斯島賽程，經已全部完成，經於十五晚飛赴留璃旺岸，渠本人因獲南非僑領朱楠斟寄來飛機票邀請，礙難推卸，經定本週五乘德航機飛赴斯隊，預定二十二日飛抵留璃旺，二十三日可以參觀傑志遠征軍在留璃旺的最後一場演出。

傑志遠征軍在留璃旺作賽三場，二十三日爲最後一場，賽後即飛毛里求斯島，在毛島將作賽四場，賽期定在二十五日、二十七日、三十日、九月三日、六日，預定七日起程經開羅轉歐洲經羅馬返港。

關於與足總訴訟，蔡國楨認爲傑志已經打「因往波」，現在第三階段定九月中旬進行，但如果足總能夠撤銷原先對傑志處分，傑志當然歡迎重新和解。

關於傑志組軍計劃，蔡國楨說既然會內各同人這樣推重，亦屬難以推卸，渠本人對組軍經有一個腹案，希望將原先雙冠軍陣容再行加强，張氏兄弟及林尚義均望能繼續爲會效力，渠到達南非後，將與梁德謙、伍球添商議一次，俟接到傑志第一選下屆委會議決定後，互選將有電報返港，給在港的預定球員。（江）

北商足球隊昨自台抵港
比賽秩序有五場

中華民國台灣北商足球隊，昨晨乘搭四川輪，自台北抵港，全隊在加山南華宿舍紮營，準備在港作兩週逗留，並與港足球隊作五場比賽，華協足聯邀會定週三召開會議，爲北商編排賽程。

華協會主席羅健雲，總幹事胡祖堅，洪華，足聯會總幹事袁耀，南華教頭朱國倫，鮑景賢等，均昨親到碼頭接船。羅健雲並於中午一時半在楓林小館，設宴歡迎北商隊職球員。

據華協會及華足聯會消息，本週三將召開會議，編排北商隊在港之賽期及秩序。

內幕消息：北商隊係我台北商業職業學校組成的，今次來港亦準備與本港學校足球隊作戰，已獲知有聯合書院、新亞書院、丙組中青會隊及元朗四隊與賽，還有一場，可能由華聯隊出戰。

北商發展史

北商領隊李承祺昨表示，北商隊係我國去屆（民國五一年）介壽盃足球賽冠軍，亦是去屆台北中學組足球冠軍，該隊中堅陳發雄，右輔王健次兩人，曾入選爲中華民國參加亞洲青年盃球賽之球將，曾出外作亞青盃賽，北商學校創立至今已有四十七年歷史，該校對各項體育運動，均十分注意，該校共有學生三千人，除足球外，所有籃球、排球、游泳各項運動，均屬平均發展，去年，北商女子排球隊，曾來港訪問，獲全勝而歸。不過，我國台灣足球，現正屬萌芽時代，技術經驗，遠比不上本港，所以，他們今次訪港，是抱着學習精神，希望各球員能夠獲得技術與經驗，遂顯推而廣之。

世界杯足球賽 所採制度不完善 下屆變更未公佈

下屆世界杯足球賽已定一九六六年在英國舉行。根據以往世界杯賽之慣例，是採取淘汰制，即將十六隊獲得入圍的各國代表隊分作四組，以每組之首名作決賽。惟一九六二年的世界杯賽中，却改用新入球分數而定冠亞季軍，此舉對該等防守堅固的球隊特別有利，故去屆世界杯賽之結果，在國內人士目中，認爲並不十分公正，由於一九六六年又要舉行下屆比賽，有等人士注意在比賽展開前，實行計劃一個較爲合理評定積分之方法。但究竟該方法如何，則要到稍後時間始能被公佈。

回憶去屆世界於足球入圍賽，英國與保利亞爭奪出綫，是役，英國與保加利亞婦和，惟前者却以入球入球紀錄而獲入圍，此外，德國與義大利爭取入圍時，雙方球員均盡量集中接近龍門，以求減少對方之入球機會，便於願以足。上述之情形，是否會再於一九六六年出現呢？無可諱言的，此種情形是無法避免，除非將去屆之評定方法修改，因以入球記錄而斷定一隊球隊的實力，似乎不甚公正，這只對一般防守堅固之球隊有利益而已。

在另一方面，下屆之主辦國會之會採用一九三四、三八年間之古老方法——淘汰制，或是「一九三〇年在烏拉圭舉行之辦法，取消準決賽」就以該入圍之四隊用淘汰方式而定冠亞季軍。則只得而知，但一般國家，代表隊對該辦法並不勝好。理由是在初賽時，已有八隊代表隊被淘汰出局，那些只打一場便喪失資格的國家，全是由世界各地遠涉重洋方抵達比賽地點，結果，只打一場，便要返回老家，此後，他們對世界杯更不敢存問津之念。

遠在一九三〇年、三四，三八年期間，世界盃足球賽已採取淘汰制。直至一九五〇年的世界盃決賽，却發生了一個烏龍，事緣當年之巴西與烏拉圭之積分相同，比賽的結果巴西以二比一打敗烏拉圭，但冠軍却爲烏拉圭所得。一九五四年之入圍賽，德國以三比〇敗與匈牙利，但在準決賽時，則德國隊以三比二打敗匈牙利而獲得決賽權。總而言之，早期的世界盃賽因採取之制度不完善，以致每屆賽後，必發覺有錯誤之處。

一九五八年在瑞典舉行，無異杯賽已較有改善，每一隊參加比賽的種籽隊必需在其本組內打單循環，勝者渡出線，是年並不以入球紀錄爲準，但一九六二年之評定方法，則改用入球數字爲準，所得之結果不爲國內人士所指責，至於下屆的結果如何呢？這只有等待主辦國的決定了。（史提拉譯）

球人球事

大哥威退位讓賢 雷煥璇斟盤秘密

△「大哥威」李鏡威，與黎展球，乃元朗上屆甲組有名的英雄，技術不錯，有準「五星」上將之稱，可是本屆在元朗組班的名單上，絕少見到他們的大名，好多人疑會他們被「飛」，查實並無其事，聞訊兩人因爲辦理業務，繁忙起見，因此自動甘願退位讓賢，以求爭取更多的時間，從事業務上的發展，球員中能認事務者少，兼如「大哥威」李鏡及黎展球者甚少，遂元朗球迷呼他們爲「世界仔」。

△「雷神」雷煥璇，在體壇上固然紅得發紫，從在影壇上亦漸露頭角，故每當他在球場上表演時，由於風度翩翩，往往吸引了大量的男女球迷捧場，最近各華會組班有人問雷煥璇下屆參加那巨型班，「雷神」笑答問道我是「無人要」的，原來他斟盤絕對「秘密」的，所以這樣說。

大舊石離開元朗 劉守政力爭上游

△「大舊石」郭石，是郭有與「蝦仔」郭錦洪的哥哥，有澳門「三怪傑」之稱，上屆他任職元朗教練和指導的工作，向來謹慎負責，貢獻殊多，可惜郭石當教練另有一套，甚少開聲只曉訓練和指導，對統帥部亦不發表偉論，故有不少誤會，這並非「大舊石」之過，聞郭石下屆決意離開元朗。

△警察「山東仔」劉守政，家居上水，每當假期或休班時，多回老家一探雙親以盡孝道，特別在「歇暑期中，他經常乘返家之便，與當地的友好們鍛鍊小球，還參加了「上水盃」足球賽，極求好好地鍛練下去，俾得將來球季「開列」時一演身手力爭上游。

陳燦林依戀南非 曾啓榮扭轉風氣

△「瑞典腳」高保強，是本屆傑志衛冕冠軍的名「中堅」，因專心工作故未有隨隊遠征南非，最近「高福」得接球友來信，談及傑志在南非出戰已來，勝多負少極得當地僑胞愛護，聞陳燦林有意長留南非，因該地極合他的胃口，有人問「高福」傑志下屆組何等班呢？「瑞典腳」認爲必組巨型班，但要待傑志回到同人大會始決定，本人則仍効力傑志。

△「警察教練」曾啓榮，前數天首次率領甲乙組球員於花墟球場舉行集訓，在集訓之前，「曾教頭」不但強調了該隊集訓主要在鍛鍊氣力，並且更強調體育道德和精神，若過往一般人皆以爲警察參賽「茅波」，實際上經過了多年來的努力，警察已逐漸把此種不良之風氣扭轉過來，「斯文」，惟今後仍須再接再厲，保持絕對「斯文」，以維繫會方聲譽，聞警察下屆決定加緊訓練務求有驚人演出。

左脚王攬好星島 國强建中有前途

△「左脚王」許竟成就攬好星島，對於星島球員簽字，已開始了。它的球隊於昨日應「凱風」體育會之約赴青山作友誼賽，小型球兩場，籃球一場。

△「長腳鹿」陸文滑與「張仔」張永清，兩人脫離巴士已成定局，而彌補的「小黑牛」謝國強與梁建中亦已成事實，雖然目前陸文滑與張永清比謝國強及梁建中較優，但較有前途則後者比前者勝，擁巴爭認爲就算少了陸文滑與張永清排出下列陣勢，再加緊訓練，相信實力不亞於上屆，未知巴士當局以爲然否。

劉大鵬　關禾中
蔣佛俊　黎奉宜
曾榮添　謝國強　梁建中　梁志
阮家富　周少棠　郭志雄　黃德福
（一定）

明天訪南華

客軍定於明日上午十時，拜會南華首腦，週三下午五時許，親到華協會所，拜會華協會及華足聯會，下午六時半拜會華人足球員聯誼會。

元朗體育會，已決定採取盛大歡迎方式，邀請北商隊前往元朗作一場表演賽。因爲我自數年前國光足球隊，前來過香港訪問外，截至現在，已有六七年之久，所以，今次北商隊來港，不但元朗表示盛大歡迎，且香港各僑團，體育會，體育界均表示十分歡迎。

茲將昨日抵港北商隊職球員名單列后：

領隊：李承祺，副領隊：孫灦偉、敎練：曹士賢、副敎練：連德、蔡漢湖、秘書：鄭宗勝、幹事：陳美雄，隊長：楊炳森。副隊長、隊員：陳宗明、王健次、江期生、黃維明、周吉宗、鄭俊元、高茲弘、許明宗、莊忠銘、劉永清、劉文財、王武勝、游河方、陳志吉、鄭武彥。（金剛）

黃秋金網球表演 昨因天雨改期

全美華人網球女冠軍黃秋金，原定昨日在中華游樂會內與本港名手作表演賽，因爲下雨關係展期舉行。據中游會的徐審記稱：黃秋金可能在廿一日離港返美，在這數天內表演賽隨時都會舉行，祇乎天氣是否晴朗和場地是否乾爽。

網球聯賽 今有丙組一場

全港網球團體聯賽，今日下午五時半分，在中區香港木球會內，有一場男子丙組決賽，由南華A與市政爭奪出線權。

網球團體聯賽已接近尾聲，女子甲組及乙組冠軍早已由南華會及市政事務署分別獲得，混合團體賽亦已由南華會膺獲，至於男子甲、乙、丙、丁各組的決定則由今日起，一連五天在香港木球會內舉行，今日先舉行男子丙組準決賽。

男子丙組有廿一隊參加，分兩組比賽，每組的首名再決冠亞軍，第二分組已由中游A獲得出線權，第一分組由南華A與市政今日爭決賽權。

修頓籃球賽 今夕演兩場

修頓球場主辦的籃球錦標賽，今夕兩場賽事：七時B組聖徒對海信，八時C組黑馬對文華，九時則爲友誼賽華南對旭暉。

今夕兩場錦標賽的戰事，預料較爲平淡，頭場聖徒對海信，實力前者初次上陣，尚難估計，後者雖有一挫中青紅的戰績，但當日對手不強，而海信的表現，亦屬「一般波」，且取分亦欠把握，倘若聖徒的戰力亦不強，則海信可佔上風。初步估計，這伙仍屬氣力表現多於技術表現。

次場黑馬對文華排在次場，黑馬陣中，多爲「新兵」，而文華則有聯賽甲組球員押陣，雙方實力，顯然有了距離，文華應可再捷。

友誼賽華南對旭暉，乃爲臨時編排，照原定秩序，爲錦標賽華南對中健，因爲中健球員不暇，於日前請賽會改期，故遂改爲由旭暉與華南作友誼賽。這場雖然並無錦標性的爭奪，但華南後勁甚强，而旭暉則近來頗見進步，觀其門甲一組自力，亦僅輸四分，故此役與華南碰頭，應有惡戰，惟旭暉如演出正水準，仍應佔優勢。

乙丙組足球會 向足總爭取權益 定今午召開座談

乙丙組球會定今日下午六時在足總會議室召開座談會，目的在替各乙丙組球會向足總爭取權益。

從部份乙丙組球會的意見，他們感到乙丙組球員不能像甲組球員一樣，可以免費參觀聯賽，實在是不公平的措施，假如因爲稅款問題，則足總不顧負責，大可由各乙丙組球會分擔。

其次，乙丙組球員如在比賽中受重傷，須入醫院治理者，希望能向足總申請，補助醫藥費用。

關於乙丙組球會主席、主任等在政府大球場的座位並不理想，亦希望足總加以改善。

參加乙組聯賽隊伍甚爲擠擁，去屆共有十五隊之多，致賽程過長，實欠妥善，假如超過十六隊應分兩組進行，像去屆丙組聯賽一樣爲宜。

上列種種意見，都可能在今天的乙丙組座談會中提出，如獲得結論，即由必得利、夏仙及黃源章三位乙丙組代表在足總執委會中提出要求改善。

我默賽足球隊 職球員聘書 昨由台寄到

昨據華協會會長沈瑞慶語記者稱：中華民國參加默迪卡足球賽全部球職員聘任書，已由台北空郵寄港，昨日上午接獲，在短期間內發給各球職員。

又據華協會透露：華協會呈報台北之名單，除十七球員外，並有職員五人，計：顧問歐陽良，領隊羅健雲，秘書黎鐸楠，胡祖堅，教練李惠堂，幹事曾境康，國隊的有國際裁判麥英才，隊醫陳偉業，觀光團員潘耀章、梁仲偉、……職員，隨隊觀光團員等共十名，現祇獲准九名，此爲祖國寄來正式名單。

球員聘書有：甘煥璇、郭德先、羅北、陸文滑、郭錦洪、陳輝洪、盧松江、劉添、曾鏡洪、林尚義、黃志強、司徒森、黃文偉、羅國泰、張子岱、張子慧、姚卓然。

東京市爲應付在本屆「世運」期中的停車問題，特在銀座主要道路下，建築多層停車場。圖爲銀座前的烟馬路，八月一日仍未修理，十月是否建築完成？頗有問題。（李威遜）

台北體育專家 極力反對鐵人 參加單項競賽

【台北十六日泛亞社電】不吃體壇飯之體育界專家，現認爲楊傳廣在本屆奧運會上，祇應參加十項運動，除取得金牌外，並以創下世界新紀錄爲目標，而不應再依其個人志願，參加標槍與撑竿跳高兩個項目。該不顧透露其姓名之專家，在今日之「中央星期雜誌」撰「體壇上之所謂「專家」」指出自由中國之業餘運動已「被這些「專家」們糟蹋得夠瞧了」。發表該論文之專家根據其個人直接取得之資料，首次揭露楊傳廣之參加比賽日程爲：

男子標槍：十月十四日下午二時。

男子撑竿跳高：十月十七日下午一時。

十項前五項：十月十九日上午十時百公尺，十時四十分跳遠，十四時鉛球，十五時廿分跳高，十七時四百公尺。

十項後五項：十月二十日上午九時高欄，九時四十分鐵餅，十三時撑竿跳高，十七時一千五百公尺。

據稱：根據以上日程，楊傳廣除十項外，如果另參加兩個單項，對他的負担並不太重，十四日的標槍賽完後，有兩天的休息，十七日的撑竿跳高賽後，又有一天休養，之後才是連續兩天的十項競賽。

楊傳廣另要求參加標槍與撑竿跳高兩個單項，他的目的是希望在退休之前，爲國家在奧運會中多得幾分，其用心之苦，令人讚嘆，但是，我認爲：多得幾分固然是國人之期望，但比之得分更有意義的，莫過於在奧運會中創造世界紀錄，所以能夠節省體力，還是不必浪費，雖然參加兩個單項，由於中間有休息，負担並不太重，但是「鐵人」的標槍，還到不了八十公尺，上名的希望極微，他的撑竿跳高雖有五公尺本錢，而這項運動的危險性較大，手臂腰部，甚至腿部隨時有受傷的可能，在十項比賽以前，萬一受一點傷，將告前功盡棄，甚於這點理由，我建議我奧運籌備會當局，應該慎重考慮這個問題。

傳送聖火跑手 今在九龍操練

香港將於下月四日迎接世運聖火。傳送聖火的各團會代表已經有了長時間的操練，今日下午六時在九龍佐治五校運動場又舉行操練。因爲現時已屬最後演習，如何傳遞及如何安排等問題，各跑手希望依時報到。使能夠獲得較好的成績。聖火傳遞工作，看來必能在順利的局面下而進行。

國腳今晨繼續操練
明天午後操 週四即出發

連日來大雨傾盆，水塘大有補益，參加默迪卡盃「國腳」，今晨依然不避風雨，仍在加山南華球場，舉行晨操訓練，我國北商足球隊，因爲在加山南華宿舍紮營，亦全體出到球場，觀看「國腳」晨操訓練。

「國腳」教練李惠堂，一早便親自駕車到球場，劉添、陸文滑、林尚義亦繼續到達，郭德先、郭錦洪、司徒森還三位在加山宿舍大將，亦一同出場參加，姚卓然亦有到場。

「國際球評」麥英才，今晨亦一樣有到場參加，教練李惠堂表示，麥英才此次隨「國腳」晨操夕練，雖然沒有一次缺席，而且練得十分落力，實在難得，相信麥英才今次在默迪卡盃執法，一定有優異的表現。

今晨各「國腳」訓練時，依然大雨加注，可是，老惠及各「國腳」均在雨中訓練，每人腳下一球，總幹事胡祖賢在場邊表示，「國腳」今晨可以說完全是訓練在雨中及濕滑場地之下帶波，因此，「國腳」今次如果在默迪卡盃賽中，不怕在雨中及濕滑場地作戰了。

「國腳」開始，先帶球跑四大圈，然後依然過去一樣，練習各項課目，如雙足跳，倒後跑，「擔胸」……等各項課目，無一遺漏，我國商北隊球員，看到空晒形，不禁時時拍手叫好。

練習後，全體還跑一大圈，跑後，劉添、林尚義等表示，今晨一路練一路落雨，精神極佳，條氣比較過去更順。

老惠指出：晨早空氣清新，加上一路落雨，使大家之體力和感覺，經常舒適，所以，大家雖然是依照往日的課程訓練，反而感覺不及過去之辛苦，原因在此。（鴻通）

印尼參加世運會 有四個項目 使日本頭痛
將向國際奧會請示

【東京十六日路透社電】印尼本日報名參加東京世運會，國際奧林匹克委員會最近已取消制止印尼參加，印尼報名項目之一爲游泳，此項目將會引起問題，因爲國際業餘游泳協會仍與新興力量運動會有爭執。

東京奧林匹克籌備委員會，將請國際業餘游泳協會決定，是否准許印尼參加東京世運會之游泳項目。

印尼報名之十三個項目中，又包括有籃球、曲棍球與水球。東京奧林匹克籌備會對此三項目，尤其頭痛，因爲印尼並無參加分區淘汰賽。東京奧林匹克籌備委員會，將請求印尼闡明何以報名參加該三項運動。籌備委員會可能將此事告知國際奧林匹克委員會。

圖片說明：香港中華基督教青年會游泳隊，於八月十三日在台北市東門游泳池，和台北市隊作友誼比賽。圖是女子四百公尺混合式接力賽，香港中青隊勝。左起：陳娟秀、蔡婉蘭、陸錦湘、陳寶秀。（中央社攝）